

ເລກສຳຮອງ



เอกสารแบบ 1

สำเนาประมาณบัตร์





ประธานาธิบดี

เพื่อการกำหนดประเภทที่ ๒

ข้าพเจ้า นาย สมชาย ใจดี อายุ ๓๕ ปี สัญชาติ ไทย

เกิดเมื่อวันที่ ๑๕ เดือน กุมภาพันธ์ พ.ศ. ๒๕๓๕ ที่ จังหวัด

ปัจจุบันอาศัยอยู่เลขที่ ๑๕ หมู่ที่ ๕ ตำบล บางนา อำเภอ บางนา จังหวัด นนทบุรี

ขอแจ้งให้ทราบถึงประเภทที่ ๒ ชนิดแร่ ก้อนหินที่มีลักษณะคล้ายหินแกรนิตสีเทาอมขาว มีเนื้อหยาบ

มีขนาดประมาณ ๑๐-๒๐ เซนติเมตร พบในพื้นที่ ๑๕ เดือน กุมภาพันธ์ พ.ศ. ๒๕๓๕ ที่ จังหวัด

จำนวนเนื้อที่ ๑๕ ไร่ ๑๕ งาน ๑๕ ตารางวา ตามแผนที่แนบท้ายประทานบัตรฉบับนี้

โดยมีเงื่อนไขสาระสำคัญที่กำหนดไว้ตามลำดับ ดังต่อไปนี้

(๑) แผนที่แนบท้ายประทานบัตร

(๒) เงื่อนไขการอนุญาตประทานบัตร

(๓) แผนผังโครงการทำเหมือง

(๔) มาตราการป้องกันและแก้ไขผลกระทบสิ่งแวดล้อม

(๕) บันทึกข้อตกลงการจ่ายผลประโยชน์พิเศษแก่รัฐ

(๖) บันทึกการต่ออายุประทานบัตร

(๗) บันทึกการโอนประทานบัตร

(๘) บันทึกการสวมสิทธิ

(๙) บันทึกการเปลี่ยนแปลงชื่อหรือสถานภาพ

(๑๐) บันทึกการเปลี่ยนแปลง กรณีขอเพิ่มเติมชนิดของแร่ที่จะทำเหมือง

วิธีการทำเหมือง แผนผังโครงการทำเหมือง เงื่อนไขเพิ่มเติม และ

ประเภทของงานทำเหมือง

(๑๑) บันทึกการรับช่วงการทำเหมือง

(๑๒) บันทึกการเปลี่ยนแปลงการคืนพื้นที่บางส่วน

(๑๓) แผนงานที่แสดงการเปลี่ยนแปลงการคืนพื้นที่บางส่วน

แสดงไว้ในลำดับที่ ๑๑

แสดงไว้ในลำดับที่ ๑๒

แสดงไว้ในลำดับที่ ๑๓

แสดงไว้ในลำดับที่ ๑๔

ออกให้ ณ วันที่ ๑๕ เดือน กุมภาพันธ์ พ.ศ. ๒๕๓๕

อธิบดีกรมทรัพยากรธรณี

(นาย สมชาย ใจดี)

อธิบดีกรมทรัพยากรธรณี



[illegible]

ลายมือชื่อ.....ผู้เขียน

(.....นายทองนึ่ง เกียรติธรรม.....)

ลายมือชื่อ.....ผู้ทาน

(.....นายธรรวาท นพทวิชัย.....)

ลายมือชื่อ.....ผู้ตรวจ

(.....นายวิระศักดิ์ สาธารณนที.....)

เงื่อนไขในการออกประทานบัตร

คือผู้ประกอบการต้องปฏิบัติตามเงื่อนไขการออกประทานบัตรเกี่ยวกับเรื่องที่กำหนดไว้ ดังต่อไปนี้

ข้อ ๑๓ วันเปิดการทำเหมืองครั้งแรกหลังได้รับประทานบัตร ภายในวันที่
 ๑๕
 ๑๕ เดือนสิงหาคมปีถัดมาต้องเปิดการทำเหมืองภายในหนึ่งปีนับตั้งแต่ที่ได้รับประทานบัตร

ข้อ ๒ การให้ความคุ้มครองแก่คนงานและความปลอดภัยแก่บุคคลภายนอกที่มีได้กำหนดไว้
ในพระราชบัญญัติแรงงานคุ้มครอง ๓๐ แห่งพระราชบัญญัติ พ.ศ. ๒๕๖๐
ต้องปฏิบัติตามมาตรการรักษาความปลอดภัยในเรื่องการรักษาความปลอดภัยในการทำเหมือง
และส่งเสริมสภาพของคนงาน ตามมาตรการที่กำหนดไว้ในแผนผังโครงการทำเหมืองแร่
น้ำท้ายประทานบัตรฉบับนี้

ข้อ ๓ มาตราการในการป้องกันและแก้ไขผลกระทบสิ่งแวดล้อม และการเฝ้าระวังให้เป็นไปตาม
ข้อบัญญัติกำหนดในรายงานการวิเคราะห์ผลกระทบสิ่งแวดล้อม

ข้อ ๔ ต้องทำและดำเนินการฟื้นฟูระหว่างการทำเมืองและสิ้นสุดการทำเมือง

ข้อ ๕ การให้ผลประโยชน์พิเศษแก่รัฐ
ต้องให้ผลประโยชน์พิเศษแก่รัฐ ตามบันทึกข้อตกลงการร่วมประโยชน์พิเศษแก่รัฐ
กรณีการขอประทานบัตร เลขที่ ปช ๓๓๕๔๘/๑ ลงวันที่ ๒๒ กรกฎาคม ๒๕๖๔

ข้อ ๒ ต้องจัดทำประวัติความรับผิดชอบต่อชีวิต ร่างกายทรัพย์สินของบุคคลภายนอก และต้องวางหลักประกันที่เพียงพอพื้นที่ทำเหมือง และเยี่ยวยาผู้ได้รับผลกระทบจากการทำเหมืองแร่ ภายใน ๖๐ วันนับแต่วันที่ได้ออกใบอนุญาต

การชำระเบี้ยประกันตามกรมธรรม์ประกันภัยให้ส่งหลักฐานให้กรมอุตสาหกรรมพื้นฐาน และการเหมืองแร่ทราบภายในสามสิบวันนับแต่วันที่ได้รับกำหนดวันชำระแต่ละงวดตามสัญญา

ข้อ ๗ ในการเพิ่มเมือง ถ้าได้พบโบราณวัตถุ ซากดึกดำบรรพ์ แร่หรือสิ่งที่มีโครงสร้างทางธรณีวิทยา ที่มีลักษณะทางกายภาพเป็นพิเศษอันมีคุณค่าเกี่ยวกับการศึกษา วิจัยหรืออนุรักษ์ นอกจากจะต้องปฏิบัติตาม กฎหมายว่าด้วยโบราณสถาน โบราณวัตถุ ศิลปวัตถุ และพิพิธภัณฑ์สถานแห่งชาติ และกฎหมายว่าด้วยการคุ้มครองซากดึกดำบรรพ์แล้ว ผู้ถือประทานบัตรจะต้องแจ้งการพบนั้นต่อเจ้าพนักงานอุตสาหกรรมแร่ประจำท้องที่โดยพลัน

ข้อ ๘ อื่น ๆ

มาตรการป้องกันและแก้ไขผลกระทบสิ่งแวดล้อม

ตามรายงานการประเมินผลกระทบสิ่งแวดล้อมโครงการทำเหมืองแร่หินอุตสาหกรรมชนิดหินแกรนิตเพื่ออุตสาหกรรมก่อสร้าง

โดยวิธีเหมืองเปิด

สำหรับคำขอประทานบัตรที่ ๒/๒๕๖๑

หมายเลขหลักฐานนายเขตเหมืองแร่ที่ ๓๓๕๔๘

ของบริษัท หันสะแก แกรนิต จำกัด

ที่ตำบลอ่างทอง อำเภอทับสะแก จังหวัดประจวบคีรีขันธ์

และมาตรการป้องกันและแก้ไขผลกระทบสิ่งแวดล้อมที่กำหนดโดย

สำนักงานนโยบายและแผนทรัพยากรธรรมชาติและสิ่งแวดล้อม

ตามหนังสือ ที่ พส ๑๐๑๐.๒/๘๘๘๐ ลงวันที่ ๓ กรกฎาคม ๒๕๖๓

และตามบันทึกข้อตกลงการปฏิบัติตามหลักเกณฑ์การจัดตั้ง

กองทุนเพื่อรักษาคุณภาพและกองทุนพัฒนาหมู่บ้านรอบพื้นที่เหมืองแร่

ฉบับลงวันที่ ๒๔ กุมภาพันธ์ ๒๕๖๔

แนบท้ายประทานบัตรฉบับนี้

แผนผังโครงการทำเหมือง

ตามรายละเอียดแผนผังโครงการทำเหมืองชนิดแร่หินอุตสาหกรรมชนิดหินแกรนิตเพื่ออุตสาหกรรมก่อสร้าง

โดยวิธีเหมืองเปิด

สำหรับคำขอประทานบัตรที่ ๒/๒๕๖๑

หมายเลขหลักฐานนายเขตเหมืองแร่ที่ ๓๓๕๔๘

ของบริษัท หันสะแก แกรนิต จำกัด

ที่ตำบลอ่างทอง อำเภอทับสะแก จังหวัดประจวบคีรีขันธ์

ฉบับลงวันที่ ๒๐ กรกฎาคม ๒๕๖๔ ที่ผ่านการตรวจสอบ

โดยสำนักงานอุตสาหกรรมพื้นฐานและการเหมืองแร่ เขต ๗

ตามสำเนาหนังสือ ที่ อก ๐๕๑๗/๕๑๕ ลงวันที่ ๒๐ กรกฎาคม ๒๕๖๔

แนบท้ายประทานบัตรฉบับนี้

บันทึกข้อตกลงการจ่ายผลประโยชน์พิเศษแก่รัฐ

ตามบันทึกข้อตกลงเลขที่.....ลงวันที่.....บาท
 ผู้ถือประทานบัตรได้ตกลงจ่ายผลประโยชน์พิเศษแก่รัฐ เป็นเงินทั้งสิ้น.....บาท
 โดยชำระ ☐ งวดเดียว เป็นเงิน.....บาท
☐ ผ่อนชำระงวด ๆ ละ.....บาท

หมายเหตุ ตามบันทึกข้อตกลงการจ่ายผลประโยชน์พิเศษแก่รัฐ กรณีการขอประทานบัตร
 เลขที่ ปช. ๓๔๕๔๔/๑ ลงวันที่ ๒๒ กรกฎาคม ๒๕๖๔

บันทึกข้อตกลงการจ่ายผลประโยชน์พิเศษแก่รัฐ (เพิ่มเติม)

ตามบันทึกข้อตกลงเลขที่.....ลงวันที่.....บาท
 ผู้ถือประทานบัตรได้ตกลงจ่ายผลประโยชน์พิเศษแก่รัฐ เป็นเงินทั้งสิ้น.....บาท
 โดยชำระ ☐ งวดเดียว เป็นเงิน.....บาท
☐ ผ่อนชำระงวด ๆ ละ.....บาท

หมายเหตุ.....

บันทึกการต่ออายุประทานบัตร

ครั้งที่	ต่อให้อีก (ปี)	การต่ออายุประทานบัตร			(ลงชื่อผู้ออกประทานบัตร) อนุญาต
		ตั้งแต่วันที่/เดือน/ปี	ถึงวันที่/เดือน/ปี	รวม (ปี)	

บันทึกการสวมสิทธิ

ด้วยสิทธิของผู้ถือบัตรแปลงนี้ได้รับสุดลงแล้วด้วยเหตุ.....
จึงอนุญาตสิทธิการทำเหมืองแปลงนี้ ให้แก่.....อายุ.....ปี สัญชาติ.....
อยู่บ้านเลขที่/สำนักงาน.....ตรอก/ซอย.....ถนน.....
หมู่ที่.....ตำบล/แขวง.....อำเภอ/เขต.....จังหวัด.....
ซึ่งเป็นผู้ออกบัตรและสิทธิทำเหมืองแร่ตามเงื่อนไขที่กำหนดไว้ในประธานบัตรแปลงนี้ ตั้งแต่วันที่.....
เดือน..... พ.ศ. เป็นต้นไป

(.....)
ผู้ออกบัตร
ลงนาม

บันทึกการโอนประธานบัตร

ครั้งที่	การโอนประธานบัตร		(ลงชื่อผู้ออกบัตร อนุญาต
	ผู้โอน	ผู้รับโอน	

บันทึกการเปลี่ยนแปลงสถานะหรือเปลี่ยนชื่อ

ครั้งที่	ผู้ถือบัตรเปลี่ยนสถานะหรือเปลี่ยนชื่อ			ผู้บันทึกสถานะ
	จากสถานะหรือชื่อเดิม	เป็นสถานะหรือชื่อใหม่	เมื่อวันที่/เดือน/ปี	

บันทึกการเปลี่ยนแปลง
กรณีขอเพิ่มเติมชนิดของแร่ทำเหมือง วิธีการทำเหมือง
แผนผังโครงการทำเหมือง เสร็จสิ้นเพิ่มเติม และประเภทของการทำเหมือง

ลำดับที่	สาระสำคัญของ การเปลี่ยนแปลง	สาระสำคัญของ เงื่อนไขเพิ่มเติม หรือ ข้อกำหนดที่เป็นการทำ เหมืองประเภท.....	(ลงชื่อผู้ออกประทานบัตร) อนุญาต
๑	อนุญาตให้เพิ่มเติมชนิดแร่ที่ทำเหมืองสำหรับ ประทานบัตรแปลงนี้ ขึ้นอีก.....ชนิด คือชนิดแร่..... ตั้งแต่วันที่.....เดือน.....พ.ศ. เป็นต้นไป	/...../.....
	อนุญาตให้เปลี่ยนแปลงวิธีการทำเหมืองจาก วิธี..... เป็นวิธี..... ตั้งแต่วันที่.....เดือน.....พ.ศ. เป็นต้นไป	/...../.....
๒	อนุญาตให้เปลี่ยนแปลงแผนผังโครงการ ทำเหมืองตามแผนผังโครงการทำเหมืองที่ แนบท้ายประทานบัตรนี้ ที่ได้แก้ไขเพิ่มเติม และแสดงไว้ในลำดับที่ ๔ ตั้งแต่วันที่..... เดือน.....พ.ศ. เป็นต้นไป	/...../.....

บันทึกการรับช่วงการทำงาน

ครั้งที่ ๑ ผู้ออกระหว่างบัตร ได้อนุญาตให้
 อยู่บ้านเลขที่.....ตรอก/ซอย..... หมู่ที่.....
 ตำบล/แขวง.....อำเภอ/เขต..... จังหวัด.....
 รับช่วงการทำงานเหมือน ดังแต่วันที่..... พ.ศ.....
 เนื้อที่.....ไร่.....งาน.....ตารางวา (เต็มทั้งแปลง/บางส่วน)
 ตามใบอนุญาตรับช่วงที่.....ลงวันที่.....เดือน..... พ.ศ.....

(.....) ผู้บันทึก

ผู้ออกระหว่างบัตร ได้มีคำสั่งที่.....ลงวันที่.....เดือน..... พ.ศ.....
 ให้ยกเลิกรับช่วงการทำงานเหมือนของ.....
 ตามใบอนุญาตรับช่วงที่.....ลงวันที่.....เดือน..... พ.ศ..... ตั้งแต่วันที่.....
 เดือน..... พ.ศ..... เป็นต้นไป

(.....) ผู้บันทึก

ครั้งที่ ๒ ผู้ออกระหว่างบัตร ได้อนุญาตให้
 อยู่บ้านเลขที่.....ตรอก/ซอย..... หมู่ที่.....
 ตำบล/แขวง.....อำเภอ/เขต..... จังหวัด.....
 รับช่วงการทำงานเหมือน ดังแต่วันที่..... พ.ศ.....
 เนื้อที่.....ไร่.....งาน.....ตารางวา (เต็มทั้งแปลง/บางส่วน)
 ตามใบอนุญาตรับช่วงที่.....ลงวันที่.....เดือน..... พ.ศ.....

(.....) ผู้บันทึก

ผู้ออกระหว่างบัตร ได้มีคำสั่งที่.....ลงวันที่.....เดือน..... พ.ศ.....
 ให้ยกเลิกรับช่วงการทำงานเหมือนของ.....
 ตามใบอนุญาตรับช่วงที่.....ลงวันที่.....เดือน..... พ.ศ..... ตั้งแต่วันที่.....
 เดือน..... พ.ศ..... เป็นต้นไป

(.....) ผู้บันทึก

บันทึกการเปลี่ยนแปลงการคืนพื้นที่บางส่วน ของประทานบัตรที่.....

ครั้งที่ ๑ ผู้ถือประทานบัตรได้คืนพื้นที่บางส่วน จำนวนเนื้อที่.....ไร่.....งาน.....ตารางวา
 และคงเหลือพื้นที่ที่อนุญาตให้ทำเหมืองแร่ จำนวนเนื้อที่.....ไร่.....งาน.....
 ตารางวา ตั้งแต่วันที่.....เดือน..... พ.ศ..... ตามแผนที่
 ที่กำหนดไว้แนบท้ายนี้

ลงนาม.....
 (.....)

อธิบดีกรมอุตสาหกรรมพื้นฐานและการเหมืองแร่

ครั้งที่ ๒

แผนที่แสดงการเปลี่ยนแปลงเขตการขึ้นพื้นที่บางส่วน
ของประธานบัตรที่.....

คำขอขึ้นพื้นที่บางส่วนที่.....
ระหว่าง.....

☐ พื้นที่ส่วนที่ข้อค้น เนื้อที่.....ไร่.....งาน.....ตารางวา
☐ พื้นที่ส่วนที่เหลือทำเหมือง เนื้อที่.....ไร่.....งาน.....ตารางวา

มาตราส่วน.....
จากมุมหมายเลข.....ถึงมุมหมายเลข.....ทิศ.....องศา.....ลิปดา ระยะ.....เมตร
จากมุมหมายเลข.....ถึงมุมหมายเลข.....ทิศ.....องศา.....ลิปดา ระยะ.....เมตร
จากมุมหมายเลข.....ถึงมุมหมายเลข.....ทิศ.....องศา.....ลิปดา ระยะ.....เมตร
จากมุมหมายเลข.....ถึงมุมหมายเลข.....ทิศ.....องศา.....ลิปดา ระยะ.....เมตร
จากมุมหมายเลข.....ถึงมุมหมายเลข.....ทิศ.....องศา.....ลิปดา ระยะ.....เมตร
จากมุมหมายเลข.....ถึงมุมหมายเลข.....ทิศ.....องศา.....ลิปดา ระยะ.....เมตร
จากมุมหมายเลข.....ถึงมุมหมายเลข.....ทิศ.....องศา.....ลิปดา ระยะ.....เมตร
จากมุมหมายเลข.....ถึงมุมหมายเลข.....ทิศ.....องศา.....ลิปดา ระยะ.....เมตร

ลายมือชื่อ.....ผู้เขียน
(.....)

ลายมือชื่อ.....ผู้แทน
(.....)

ลายมือชื่อ.....ผู้ตรวจ
(.....)

หมายเหตุ ไม้รับใช้ได้ตามข้อเท็จจริง



เอกสารแบบ 2

**สำเนาหนังสือแจ้งผลการพิจารณารายงาน
การวิเคราะห์ผลกระทบสิ่งแวดล้อม**





ที่ ทส ๑๐๑๐.๒/ ๘๘ ๘๑

สำนักงานนโยบายและแผน
ทรัพยากรธรรมชาติและสิ่งแวดล้อม
๖๐/๑ ซอยพิบูลวัฒนา ๗ ถนนพระรามที่ ๖
แขวงพญาไท เขตพญาไท กรุงเทพฯ ๑๐๕๐๐

๕๓ กรกฎาคม ๒๕๖๓

เรื่อง แจ้งผลการพิจารณารายงานการประเมินผลกระทบสิ่งแวดล้อม โครงการทำเหมืองชนิดแร่หินอุตสาหกรรม
ชนิดหินแกรนิต เพื่ออุตสาหกรรมก่อสร้าง ของบริษัท ทับสะแกแกรนิต จำกัด คำขอประทานบัตรที่ ๒/๒๕๖๑

เรียน กรรมการผู้จัดการบริษัท ทับสะแกแกรนิต จำกัด

- สิ่งที่ส่งมาด้วย ๑. สำเนาหนังสือบริษัท เอ บี อี เอ็น เอ็นจิเนียริง คอนซัลแตนท์ จำกัด ที่ E037/03/2562
ลงวันที่ ๒๐ มีนาคม ๒๕๖๓
๒. สำเนาหนังสือบริษัท เอ บี อี เอ็น เอ็นจิเนียริง คอนซัลแตนท์ จำกัด ที่ E093/06/2563
ลงวันที่ ๒๒ มิถุนายน ๒๕๖๓
๓. มาตรการป้องกันและแก้ไขผลกระทบสิ่งแวดล้อมและมาตรการติดตามตรวจสอบผลกระทบ
สิ่งแวดล้อม ที่โครงการทำเหมืองชนิดแร่หินอุตสาหกรรมชนิดหินแกรนิต เพื่ออุตสาหกรรม
ก่อสร้าง ของบริษัท ทับสะแกแกรนิต จำกัด คำขอประทานบัตรที่ ๒/๒๕๖๑ ตั้งอยู่ที่ ตำบล
อ่างทอง อำเภอทับสะแก จังหวัดประจวบคีรีขันธ์ ต้องยึดถือปฏิบัติอย่างเคร่งครัด

ตามที่ บริษัท ทับสะแกแกรนิต จำกัด ได้มอบอำนาจให้ บริษัท เอ บี อี เอ็น เอ็นจิเนียริง คอนซัลแตนท์
จำกัด จัดทำและเสนอรายงานการประเมินผลกระทบสิ่งแวดล้อม โครงการทำเหมืองชนิดแร่หินอุตสาหกรรม
ชนิดหินแกรนิต เพื่ออุตสาหกรรมก่อสร้าง ของบริษัท ทับสะแกแกรนิต จำกัด คำขอประทานบัตรที่ ๒/๒๕๖๑
ตั้งอยู่ที่ ตำบลอ่างทอง อำเภอทับสะแก จังหวัดประจวบคีรีขันธ์ ให้สำนักงานนโยบายและแผนทรัพยากร
ธรรมชาติและสิ่งแวดล้อมดำเนินการตามขั้นตอนการพิจารณารายงาน รายละเอียดตามสิ่งที่ส่งมาด้วย ๑ และ ๒

สำนักงานนโยบายและแผนทรัพยากรธรรมชาติและสิ่งแวดล้อม ได้เสนอรายงานการประเมิน
ผลกระทบสิ่งแวดล้อมดังกล่าวให้คณะกรรมการผู้ชำนาญการพิจารณารายงานการวิเคราะห์ผลกระทบสิ่งแวดล้อม
โครงการเหมืองแร่ พิจารณาในการประชุมครั้งที่ ๑๘/๒๕๖๓ เมื่อวันที่ ๓๐ มิถุนายน ๒๕๖๓ คณะกรรมการ
ผู้ชำนาญการฯ มีมติให้ความเห็นชอบรายงานการประเมินผลกระทบสิ่งแวดล้อมโครงการทำเหมืองชนิดแร่หิน
อุตสาหกรรมชนิดหินแกรนิต เพื่ออุตสาหกรรมก่อสร้าง ของบริษัท ทับสะแกแกรนิต จำกัด คำขอประทานบัตร
ที่ ๒/๒๕๖๑ ตั้งอยู่ที่ ตำบลอ่างทอง อำเภอทับสะแก จังหวัดประจวบคีรีขันธ์ โดยให้ปฏิบัติตามมาตรการ
ป้องกันและแก้ไขผลกระทบสิ่งแวดล้อมและมาตรการติดตามตรวจสอบผลกระทบสิ่งแวดล้อมอย่างเคร่งครัด
รายละเอียดตามสิ่งที่ส่งมาด้วย ๓ และให้ประสานบริษัทที่ปรึกษาเพื่อจัดทำรายงานที่ได้รับรวบรวมรายละเอียด
ข้อมูลทั้งหมดเรียงตามลำดับการพิจารณา จำนวน ๑ ฉบับ และรายงานฉบับสมบูรณ์ที่ได้แก้ไขเพิ่มเติมตามที่
คณะกรรมการผู้ชำนาญการฯ กำหนดแล้ว จำนวน ๑ ฉบับ พร้อมทั้งจัดทำแผ่นบันทึกข้อมูลในรูปแบบ Portable
Document Format (PDF File) จำนวน ๑ แผ่น และ ๘ แผ่น ตามลำดับ เสนอต่อสำนักงานนโยบายฯ ภายใน
เวลา ๑ เดือน เพื่อใช้เป็นเอกสารอ้างอิงและส่งให้หน่วยงานที่เกี่ยวข้องต่อไป และหากได้รับอนุญาตประทานบัตร

แล้ว...

- ๒ -

แล้วขอความร่วมมือส่งสำเนาใบอนุญาตพร้อมเงื่อนไขให้สำนักงานนโยบายฯ ทราบด้วย ทั้งนี้ สำนักงานนโยบายฯ
ได้มีหนังสือแจ้งบริษัท เอ บี อี เอ็น เอ็นจิเนียริง คอนซัลแตนท์ จำกัด เพื่อดำเนินการในส่วนที่เกี่ยวข้องต่อไป
ด้วยแล้ว

จึงเรียนมาเพื่อโปรดพิจารณา

ขอแสดงความนับถือ

๕-

(นายพิรุณ สัยยะสิทธิ์พานิช)
รองเลขาธิการ ปฏิบัติราชการแทน
เลขาธิการสำนักงานนโยบายและแผนทรัพยากรธรรมชาติและสิ่งแวดล้อม

กองวิเคราะห์ผลกระทบสิ่งแวดล้อม
โทร. ๐ ๒๒๖๕ ๖๕๐๐ ต่อ ๖๗๙๐
โทรสาร ๐ ๒๒๖๕ ๖๖๑๖

มาตรการป้องกันและแก้ไขผลกระทบสิ่งแวดล้อม และมาตรการติดตามตรวจสอบผลกระทบสิ่งแวดล้อม

ที่โครงการทำเหมืองชนิดแร่หินอุตสาหกรรมชนิดหินแกรนิต
เพื่ออุตสาหกรรมก่อสร้าง ของบริษัท ทับสะแกแกรนิต จำกัด

คำขอประทานบัตรที่ 2/2561

ตั้งอยู่ที่ ตำบลอ่างทอง อำเภอทับสะแก จังหวัดประจวบคีรีขันธ์

ต้องยึดถือปฏิบัติอย่างเคร่งครัด

บริษัท ทับสะแกแกรนิต จำกัด

เลขที่ 123/2 หมู่ที่ 5 ตำบลอ่างทอง อำเภอทับสะแก
จังหวัดประจวบคีรีขันธ์ 77130



สำนักงานนโยบายและแผนทรัพยากรธรรมชาติและสิ่งแวดล้อม



บริษัท ทับสะแกแกรนิต จำกัด

123/2 หมู่ที่ 5 ตำบลอ่างทอง อำเภอทับสะแก จังหวัดประจวบคีรีขันธ์ 77130 โทร. 095-5252175

หนังสือแสดงเจตจำนง

โดยหนังสือแสดงเจตจำนงฉบับนี้ข้าพเจ้า บริษัท ทับสะแกแกรนิต จำกัด สำนักงานใหญ่ตั้งอยู่ เลขที่ 123/2 หมู่ที่ 5 ตำบลอ่างทอง อำเภอทับสะแก จังหวัดประจวบคีรีขันธ์ 77130 โดยนายสุรศักดิ์ โอแสงธรรมนนท์ และนายประดิษฐ์ ชัยยะคำ กรรมการผู้จัดการ ผู้มีอำนาจลงนามผูกพันนิติบุคคล ยินดีปฏิบัติตามเงื่อนไขมาตรการป้องกันและแก้ไขผลกระทบสิ่งแวดล้อม และมาตรการติดตามตรวจสอบผลกระทบสิ่งแวดล้อม ตามที่ปรากฏในรายงานการประเมินผลกระทบสิ่งแวดล้อม โครงการทำเหมืองชนิดแร่หินอุตสาหกรรมชนิดหินแกรนิต เพื่ออุตสาหกรรมก่อสร้างของบริษัท ทับสะแกแกรนิต จำกัด คำขอประทานบัตรที่ 2/2561 ตั้งอยู่ที่ ตำบลอ่างทอง อำเภอทับสะแก จังหวัดประจวบคีรีขันธ์ และตามที่หน่วยงานราชการที่เกี่ยวข้องกำหนด

เพื่อเป็นหลักฐานจึงได้ลงลายมือชื่อพร้อมประทับตราบริษัทฯ ไว้เป็นหลักฐาน

ลงชื่อ.....

(นายสุรศักดิ์ โอแสงธรรมนนท์ และนายประดิษฐ์ ชัยยะคำ)

กรรมการผู้จัดการ

ของบริษัท ทับสะแกแกรนิต จำกัด



ตารางที่ 1 มาตรการป้องกันและแก้ไขผลกระทบสิ่งแวดล้อมที่กำหนดไว้ในรายงานการประเมินผลกระทบสิ่งแวดล้อม

ตารางที่ 1-1 มาตรการป้องกันและแก้ไขผลกระทบสิ่งแวดล้อมทั่วไป

ทรัพยากรสิ่งแวดล้อม	มาตรการป้องกันและแก้ไขผลกระทบสิ่งแวดล้อม	สถานที่ดำเนินงาน	ระยะเวลาดำเนินการ	งบประมาณ (บาท)	ผู้รับผิดชอบ
ระยะดำเนินการทำเหมือง และสิ้นสุดการทำเหมือง	1. ให้มีจุดรับเรื่องร้องทุกข์ความเดือดร้อนของประชาชนที่เกิดจากกิจกรรมการทำเหมืองแร่และกิจกรรมที่เกี่ยวข้อง และกรณีมีผู้ร้องเรียนผู้ถือประทานบัตรจะต้องดำเนินการแก้ไขและให้ความช่วยเหลือด้วยความเป็นธรรม	- ที่ทำการผู้ใหญ่บ้านหมู่ที่ 5 บ้านหนองมะค่า ตำบลอ่างทอง - ที่ทำการผู้ใหญ่บ้านหมู่ที่ 7 บ้านเขาป้อ ตำบลอ่างทอง - บริเวณพื้นที่โครงการ	- ตั้งแต่เปิดทำเหมืองจนถึงอายุประทานบัตร	-	- บริษัท หับสะแกแกรนิต จำกัด
	2. ให้ทำการปรับปรุงพื้นที่พื้นที่โครงการที่ผ่านการทำเหมืองแร่แล้ว และพื้นที่สิ้นสุดการใช้ประโยชน์แล้วตามแผนงานการฟื้นฟูพื้นที่ผ่านการทำเหมืองแร่ ที่ได้เสนอไว้ในรายงานการประเมินผลกระทบสิ่งแวดล้อม (เอกสารแนบท้าย) พร้อมทั้งให้รายงานผลการดำเนินงานให้สำนักงานนโยบายและแผนทรัพยากรธรรมชาติและสิ่งแวดล้อม และกรมอุตสาหกรรมพื้นฐานและการเหมืองแร่ทราบทุกปี	- บริเวณพื้นที่โครงการ	- ตั้งแต่เปิดทำเหมืองจนถึงอายุประทานบัตร	-	- บริษัท หับสะแกแกรนิต จำกัด

 ลงนาม.....
 (นายสุกhot โอแสงอรณันท์ และนายประติษฐ์ ชัยยะคำ)
 กรรมการผู้จัดการ
 บริษัท หับสะแกแกรนิต จำกัด



 ลงนาม.....
 (นายกล้า มณีโชติ)
 บุคคลธรรมดาผู้มีสิทธิจัดทำรายงาน/กรรมการผู้จัดการ
 บริษัท เอ บี อี เอ็น เอ็นจิเนียริ่ง คอนซัลแตนท์ จำกัด

 รับรองฉบับนี้เมื่อวันที่ 1/6/60

ตารางที่ 1-1 มาตรการป้องกันและแก้ไขผลกระทบสิ่งแวดล้อมทั่วไป (ต่อ)

ทรัพยากรสิ่งแวดล้อม	มาตรการป้องกันและแก้ไขผลกระทบสิ่งแวดล้อม	สถานที่ดำเนินงาน	ระยะเวลาดำเนินการ	งบประมาณ (บาท)	ผู้รับผิดชอบ
	3. ผู้ถือประทานบัตรจะต้องวางหลักประกันการฟื้นฟูสภาพพื้นที่การทำเหมือง และเยียวยาผู้ได้รับผลกระทบจากการทำเหมืองแร่ตามประกาศคณะกรรมการแร่ เรื่อง การวางหลักประกันการฟื้นฟูสภาพพื้นที่การทำเหมืองและการเยียวยาผู้ได้รับผลกระทบจากการทำเหมือง พ.ศ.2562	- บริเวณพื้นที่โครงการ	- ตั้งแต่เปิดทำเหมืองจนถึงอายุประทานบัตร	- อยู่ในงบดำเนินงานของโครงการ	- บริษัท หับสะแกแกรนิต จำกัด
	4. ผู้ถือประทานบัตรจะต้องจัดทำประกันภัยความรับผิดชอบต่อชีวิต ร่างกาย ทรัพย์สินของบุคคลภายนอกกับนิติบุคคลที่ได้ใบอนุญาตประกอบธุรกิจประกันภัยที่จดทะเบียนในราชอาณาจักรตามประกาศคณะกรรมการแร่ เรื่อง การกำหนดวงเงินและการจัดทำประกันภัยความรับผิดชอบต่อชีวิต ร่างกาย ทรัพย์สินของบุคคลภายนอก พ.ศ.2562 และจะต้องทำหลักประกันดังกล่าวให้มีระยะเวลาครอบคลุมต่อเนื่องตลอดอายุประทานบัตร ให้มีจำนวนเงินเอาประกันภัยสำหรับความเสียหายที่เกิดขึ้นต่อครั้ง สำหรับการเสียชีวิต ทุพพลภาพถาวรสิ้นเชิงหรือค่ารักษาพยาบาลและความเสียหายต่อทรัพย์สินและสิ่งแวดล้อม	- บริเวณพื้นที่โครงการ	- ตั้งแต่เปิดทำเหมืองจนถึงอายุประทานบัตร	- อยู่ในงบดำเนินงานของโครงการ	- บริษัท หับสะแกแกรนิต จำกัด

 ลงนาม.....
 (นายสุกhot โอแสงอรณันท์ และนายประติษฐ์ ชัยยะคำ)
 กรรมการผู้จัดการ
 บริษัท หับสะแกแกรนิต จำกัด

 ลงนาม.....
 (นายกล้า มณีโชติ)
 บุคคลธรรมดาผู้มีสิทธิจัดทำรายงาน/กรรมการผู้จัดการ
 บริษัท เอ บี อี เอ็น เอ็นจิเนียริ่ง คอนซัลแตนท์ จำกัด

 รับรองฉบับนี้เมื่อวันที่ 2/6/60

ตารางที่ 1-1 มาตรการป้องกันและแก้ไขผลกระทบสิ่งแวดล้อมทั่วไป (ต่อ)

ทรัพยากรสิ่งแวดล้อม	มาตรการป้องกันและแก้ไขผลกระทบสิ่งแวดล้อม	สถานที่ดำเนินงาน	ระยะเวลาดำเนินการ	งบประมาณ (บาท)	ผู้รับผิดชอบ
	<p>5. ให้ปฏิบัติตามมติคณะกรรมการสิ่งแวดล้อมแห่งชาติตามการประชุมครั้งที่ 5/2561 เมื่อวันที่ 3 ตุลาคม พ.ศ. 2561 การเปลี่ยนแปลงรายละเอียดของโครงการ หรือกิจการที่ต้องจัดทำรายงานการประเมินผลกระทบสิ่งแวดล้อมตามมาตรา 48 แห่งพระราชบัญญัติส่งเสริมและรักษาคุณภาพสิ่งแวดล้อมแห่งชาติ (ฉบับที่ 2) พ.ศ. 2561 เมื่อคณะกรรมการผู้ชำนาญการฯ ได้ให้ความเห็นชอบรายงานการประเมินผลกระทบสิ่งแวดล้อมแล้วภายหลังที่ได้รับอนุมัติหรืออนุญาตจากเจ้าหน้าที่ตามกฎหมายที่เกี่ยวข้องแล้ว หรือมาตรการติดตามตรวจสอบผลกระทบสิ่งแวดล้อม ให้แตกต่างไปจากที่ได้เสนอไว้ในรายงานการประเมินผลกระทบสิ่งแวดล้อม ตามที่คณะกรรมการผู้ชำนาญการฯ ได้ให้ความเห็นชอบไปแล้วให้เป็นหน้าที่ของหน่วยงานที่มีอำนาจหน้าที่ในการพิจารณาอนุมัติ หรืออนุญาต หรือหน่วยงานเจ้าของโครงการแล้วแต่กรณี ให้ดำเนินโครงการตามกฎหมายเป็นผู้พิจารณา</p> <p>5.1 หากเห็นว่าไม่กระทบต่อสาระสำคัญในรายงานฯ ให้หน่วยงานฯ รับดำเนินการและแจ้งสำนักงานนโยบายและแผน</p>	- บริเวณพื้นที่โครงการ	- ตั้งแต่เปิดทำเหมืองจนถึงอายุประทานบัตร	-	- บริษัท ทับสะแกแกรนิต จำกัด

ลงนาม.....
(นายสุรศักดิ์ โอแสงธรรมรัตน์ และนายประสิทธิ์ ชัยยะคำ)
กรรมการผู้จัดการ
บริษัท ทับสะแกแกรนิต จำกัด

ลงนาม.....
(นายกกล้า มณีโชติ)
บุคคลธรรมดาผู้มีสิทธิจัดทำรายงาน/กรรมการผู้จัดการ
บริษัท เอ บี อี เอ็น เอ็นจิเนียริง คอนซัลแตนท์ จำกัด

รับรองจำนวนหน้า 3/60
ABEN
ENGINEERING
CONSULTANTS CO.,LTD.

ตารางที่ 1-1 มาตรการป้องกันและแก้ไขผลกระทบสิ่งแวดล้อมทั่วไป (ต่อ)

ทรัพยากรสิ่งแวดล้อม	มาตรการป้องกันและแก้ไขผลกระทบสิ่งแวดล้อม	สถานที่ดำเนินงาน	ระยะเวลาดำเนินการ	งบประมาณ (บาท)	ผู้รับผิดชอบ
	<p>ทรัพยากรธรรมชาติและสิ่งแวดล้อมเพื่อทราบ</p> <p>5.2 หากเห็นว่าการเปลี่ยนแปลงกระทบต่อสาระสำคัญในรายงานฯ ให้หน่วยงานจัดส่งรายงานการปรับปรุงแก้ไขรายละเอียดโครงการ หรือมาตรการฯ ให้สำนักงานนโยบายและแผนทรัพยากรธรรมชาติและสิ่งแวดล้อม เพื่อเสนอให้คณะกรรมการผู้ชำนาญการฯ คณะที่เกี่ยวข้องพิจารณาให้ความเห็นชอบประกอบก่อนการเปลี่ยนแปลงหรือปรับปรุงมาตรการดังกล่าว</p>				
	<p>6. ในระหว่างการทำเหมืองหากขุดพบโบราณวัตถุ หรือร่องรอยโบราณคดี ไม่ว่าจะเป็นภาพเขียนสีหรืออื่นๆ ที่มีความสำคัญทางประวัติศาสตร์จะต้องรายงานและขอความร่วมมือกรมศิลปากร หรือสำนักศิลปากรในท้องที่เข้าไปดำเนินการตรวจสอบพื้นที่ ทั้งนี้ในระหว่างการทำจะต้องหยุดการทำเหมืองชั่วคราวและหากพิสูจน์แล้วว่าเป็นแหล่งโบราณคดี ผู้ถือประทานบัตรจะต้องปฏิบัติตามเงื่อนไขของหน่วยงานที่เกี่ยวข้องโดยไม่มีข้อเรียกร้องใดๆ</p>	- บริเวณพื้นที่โครงการ	- ตั้งแต่เปิดทำเหมืองจนถึงอายุประทานบัตร	- อยู่ในงบประมาณของโครงการ	- บริษัท ทับสะแกแกรนิต จำกัด

ลงนาม.....
(นายสุรศักดิ์ โอแสงธรรมรัตน์ และนายประสิทธิ์ ชัยยะคำ)
กรรมการผู้จัดการ
บริษัท ทับสะแกแกรนิต จำกัด

ลงนาม.....
(นายกกล้า มณีโชติ)
บุคคลธรรมดาผู้มีสิทธิจัดทำรายงาน/กรรมการผู้จัดการ
บริษัท เอ บี อี เอ็น เอ็นจิเนียริง คอนซัลแตนท์ จำกัด

รับรองจำนวนหน้า 4/60
ABEN
ENGINEERING
CONSULTANTS CO.,LTD.

ตารางที่ 1-1 มาตรการป้องกันและแก้ไขผลกระทบสิ่งแวดล้อมทั่วไป (ต่อ)

ทรัพยากรสิ่งแวดล้อม	มาตรการป้องกันและแก้ไขผลกระทบสิ่งแวดล้อม	สถานที่ดำเนินงาน	ระยะเวลาดำเนินการ	งบประมาณ (บาท)	ผู้รับผิดชอบ
	7. ให้ผู้ดำเนินการ หรือผู้ขออนุญาต เสนอรายงานผลการปฏิบัติตามมาตรการป้องกันและแก้ไขผลกระทบสิ่งแวดล้อม และมาตรการติดตามตรวจสอบผลกระทบสิ่งแวดล้อม เป็นเอกสารพร้อมกับข้อมูลที่เป็นไฟล์อิเล็กทรอนิกส์ที่บันทึกบนอุปกรณ์ตามรูปแบบที่สำนักงานนโยบายและแผนทรัพยากรธรรมชาติและสิ่งแวดล้อมกำหนด ต่อหน่วยงานของรัฐซึ่งมีอำนาจอนุญาตตามกฎหมายให้ดำเนินโครงการหรือกิจการอันเป็นกิจกรรมหลักที่ต้องจัดทำรายงานการประเมินผลกระทบสิ่งแวดล้อม สำนักงานของหน่วยงานของรัฐ ทราบอย่างน้อยปีละ 2 ครั้ง	- บริเวณพื้นที่โครงการ - บริเวณชุมชนในรัศมี 3 กม. ได้แก่ หมู่ที่ 5 บ้านหนองมะค่า และหมู่ที่ 7 บ้านเขาปอ	- ตั้งแต่เปิดทำเหมืองจนถึงอายุประทานบัตร	- รายละเอียดตามมาตรการติดตามตรวจสอบผลกระทบสิ่งแวดล้อม	- บริษัท ทับสะแกแกรนิต จำกัด
	8. ให้ผู้ถือประทานบัตร ดำเนินโครงการ และปฏิบัติตามมาตรการป้องกันและแก้ไขผลกระทบสิ่งแวดล้อม และมาตรการติดตามตรวจสอบผลกระทบสิ่งแวดล้อม ตามที่ได้เสนอไว้ในรายงานการประเมินผลกระทบสิ่งแวดล้อม โดยให้เป็นไปตามกฎหมายหลัก ได้แก่ พระราชบัญญัติส่งเสริมและรักษาคุณภาพสิ่งแวดล้อมแห่งชาติ (ฉบับที่ 2) พ.ศ. 2561 พระราชบัญญัติแร่ พ.ศ. 2560 และกฎหมายที่เกี่ยวข้อง	- บริเวณพื้นที่โครงการ	- ตั้งแต่เปิดทำเหมืองจนถึงอายุประทานบัตร	- อยู่ในงบดำเนินงานของโครงการ	- บริษัท ทับสะแกแกรนิต จำกัด

ลงนาม.....
(นายสุรศักดิ์ โอแสงธรรม บัณฑิต และนายประดิษฐ์ ชัยยะคำ)
กรรมการผู้จัดการ
บริษัท ทับสะแกแกรนิต จำกัด

ลงนาม..... รับรองจำนวนหน้า...5/60.....
(นายกล้า มณีโชติ)
บุคคลธรรมดาผู้มีสิทธิจัดทำรายงาน/กรรมการผู้จัดทำ
บริษัท เอ บี อี เอ็น เอ็นจิเนียริ่ง คอนซัลแตนท์ จำกัด

ABEN
ENGINEERING
CONSULTANTS CO.,LTD.

ตารางที่ 1-2 สรุปมาตรการป้องกันและแก้ไขผลกระทบสิ่งแวดล้อมของโครงการ

ทรัพยากรสิ่งแวดล้อม	มาตรการป้องกันและแก้ไขผลกระทบสิ่งแวดล้อม	สถานที่ดำเนินงาน	ระยะเวลาดำเนินการ	งบประมาณ (บาท)	ผู้รับผิดชอบ
1. สภาพภูมิประเทศ	1.1 ให้เว้นแนวเขตพื้นที่ไม่ทำเหมืองในระยะไม่น้อยกว่า 10 ม. บริเวณโดยรอบโครงการ พร้อมจัดทำป้ายหรือสัญลักษณ์ที่แสดงให้เห็นถึงแนวเขตพื้นที่เว้นการทำเหมืองให้มองเห็นชัดเจน รวมถึงแสดงแนวเขตพื้นที่แหล่งหินสำรองทางด้านทิศเหนือขนาดพื้นที่ 10 ไร่ โดยการปักหลักเขตด้วยเสาคอนกรีต เหล็กหรือวัสดุอื่นๆ ตามความเหมาะสมตลอดแนว พร้อมทั้งให้ดูแลรักษาสภาพต้นไม้ที่มีอยู่ตามธรรมชาติให้อยู่ในสภาพเดิม ดังรูปที่ 1 รวมทั้งจัดทำป้ายเตือนการพลัดตกลงสู่หุบเหมือง โดยให้ติดตั้งทิศทั้ง 4 ด้านของโครงการ	- บริเวณพื้นที่โครงการ - พื้นที่แหล่งหินสำรอง - พื้นที่เว้นไม่ทำเหมืองระยะ 10 ม.	- ตลอดระยะดำเนินการและตลอดอายุประทานบัตร	-	- บริษัท ทับสะแกแกรนิต จำกัด
	1.2 กำหนดการเปิดหน้าเหมืองให้มีทิศทางและลำดับขั้นตอนตามแผนผังโครงการทำเหมืองโดยเคร่งครัด และให้มีลักษณะแบบขั้นบันได มีความสูงของขั้นบันไดไม่เกิน 10 ม. ความกว้างไม่น้อยกว่า 10 ม. และควบคุมความลาดชันรวมของหน้าเหมืองไม่เกิน 45 องศาแสดงดังรูปที่ 2 ถึงรูปที่ 7	- บริเวณพื้นที่ทำเหมือง	- ตลอดระยะดำเนินการและตลอดอายุประทานบัตร	- อยู่ในงบดำเนินงานของโครงการ	- บริษัท ทับสะแกแกรนิต จำกัด

ลงนาม.....
(นายสุรศักดิ์ โอแสงธรรม บัณฑิต และนายประดิษฐ์ ชัยยะคำ)
กรรมการผู้จัดการ
บริษัท ทับสะแกแกรนิต จำกัด

ลงนาม..... รับรองจำนวนหน้า...6/60.....
(นายกล้า มณีโชติ)
บุคคลธรรมดาผู้มีสิทธิจัดทำรายงาน/กรรมการผู้จัดทำ
บริษัท เอ บี อี เอ็น เอ็นจิเนียริ่ง คอนซัลแตนท์ จำกัด

ABEN
ENGINEERING
CONSULTANTS CO.,LTD.

ตารางที่ 1-2 สรุปมาตรการป้องกันและแก้ไขผลกระทบสิ่งแวดล้อมของโครงการ (ต่อ)

ทรัพยากรสิ่งแวดล้อม	มาตรการป้องกันและแก้ไขผลกระทบสิ่งแวดล้อม	สถานที่ดำเนินการ	ระยะเวลาดำเนินการ	งบประมาณ (บาท)	ผู้รับผิดชอบ
	1.3 ให้ออกแบบหน้าเหมืองให้มีหน้าอิสระหันไปทางด้านในของพื้นที่หน้าเหมือง โดยมีทิศทางการเดินหน้าเหมืองจากบริเวณทางด้านทิศตะวันออกแล้วขยายไปทางด้านทิศตะวันตกจนถึงขอบเขตพื้นที่หน้าเหมืองที่กำหนดไว้ เพื่อควบคุมทิศทางการปลิวกระเด็นของเศษหินให้ไปตกบริเวณด้านหน้าของหน้าอิสระหรือตกอยู่ภายในเขตพื้นที่หน้าเหมืองเท่านั้น	- บริเวณพื้นที่ทำเหมือง	- ตลอดระยะดำเนินการและตลอดอายุประทานบัตร	- อยู่ในงบดำเนินงานของโครงการ	- บริษัท หับสะแกแกรนิต จำกัด
	1.4 ให้ตรวจสอบเสถียรภาพบริเวณหน้าเหมืองของพื้นที่โครงการให้มีความมั่นคงแข็งแรงและปลอดภัยอยู่เสมอ โดยสังเกตจากสิ่งบอเหตุที่มักเกิดขึ้นก่อนการพังทลายของหน้า ดังนี้ 1) เกิดรอยแยกบนหรือด้านหลังก่อของชั้นบันได หรือหน้าความลาดชัน มีน้ำไหลผ่านออกที่มีลักษณะพุ่งขึ้น 2) หน้าความลาดชันเกิดการโป่งบวมหรือมีการเคลื่อนที่ขยับออกจากกันของรอยชั้นไม่ต่อเนื่อง 3) มีวัสดุตกหล่นลงมาหรือน้ำไหลซึมออกจากหน้าเหมือง 4) มีมวลวัสดุที่ขยับเคลื่อนที่หรือมีน้ำไหลออกบริเวณด้านหน้าของดินชั้นบันไดหรือหน้าความลาดชัน 5) หน้าความลาดชันมีความขรุขระไม่สม่ำเสมอ	- บริเวณพื้นที่ทำเหมือง	- ตลอดระยะดำเนินการและตลอดอายุประทานบัตร	-	- บริษัท หับสะแกแกรนิต จำกัด

ลงนาม.....
(นายสุรศักดิ์ โอแสงธรรม บัณฑิตบุรี ชัยยะคำ)
กรรมการผู้จัดการ
บริษัท หับสะแกแกรนิต จำกัด

ลงนาม..... รับรองจำนวนหน้า...7/60.....
(นายกกล้า มณีโชติ)
บุคคลธรรมดาผู้มีสิทธิจัดทำรายงาน/กรรมการผู้จัดการ
บริษัท เอ บี อี เอ็น เอ็นจิเนียริ่ง คอนซัลแตนท์ จำกัด
ABEN ENGINEERING CONSULTANTS CO.,LTD.

ตารางที่ 1-2 สรุปมาตรการป้องกันและแก้ไขผลกระทบสิ่งแวดล้อมของโครงการ (ต่อ)

ทรัพยากรสิ่งแวดล้อม	มาตรการป้องกันและแก้ไขผลกระทบสิ่งแวดล้อม	สถานที่ดำเนินการ	ระยะเวลาดำเนินการ	งบประมาณ (บาท)	ผู้รับผิดชอบ
	1.5 หากพบสิ่งบอเหตุที่อาจก่อให้เกิดความไม่เสถียรภาพของหน้าเหมืองได้ ให้หลีกเลี่ยงการปฏิบัติงานในบริเวณดังกล่าว แล้วดำเนินการวิเคราะห์เสถียรภาพของหน้าเหมืองโดยละเอียดเพื่อประเมินว่าการทำงานในสภาพดังกล่าว มีความปลอดภัยหรือไม่ หากไม่มีความปลอดภัยให้ดำเนินการปรับปรุงความลาดชันหน้าเหมือง	- บริเวณพื้นที่ทำเหมือง	- ตลอดระยะดำเนินการและตลอดอายุประทานบัตร	-	- บริษัท หับสะแกแกรนิต จำกัด
	1.6 ให้จัดทำป้ายแสดงข้อมูลรายละเอียดเกี่ยวกับโครงการ ได้แก่ หมายเลขประทานบัตร เจ้าของโครงการ เนื้อที่ อายุประทานบัตร และหมายเลขโทรศัพท์ ที่สามารถติดต่อได้ สะดวกติดตั้งไว้บริเวณด้านหน้าพื้นที่โครงการ หรือบริเวณที่สามารถพบเห็นได้ทั่วไปให้แล้วเสร็จก่อนเปิดการทำเหมือง	- บริเวณพื้นที่โครงการ	- กำหนดให้แล้วเสร็จก่อนเริ่มทำเหมืองและดูแลตลอดอายุประทานบัตร	- 2,000 บาท	- บริษัท หับสะแกแกรนิต จำกัด
	1.7 ให้ดูแลรักษาป้ายนโยบายด้านความปลอดภัยและนโยบายด้านสิ่งแวดล้อม ที่ติดตั้งไว้บริเวณพื้นที่โครงการให้มีสภาพที่ดีและติดป้ายเพิ่มเติมเตือนระวังการทำงานใกล้แนวสายส่งไฟฟ้าแรงสูงทางด้านทิศตะวันออก	- บริเวณพื้นที่โครงการ	- กำหนดให้แล้วเสร็จก่อนเริ่มทำเหมืองและดูแลตลอดอายุประทานบัตร	- อยู่ในงบดำเนินงานของโครงการ	- บริษัท หับสะแกแกรนิต จำกัด

ลงนาม.....
(นายสุรศักดิ์ โอแสงธรรม บัณฑิตบุรี ชัยยะคำ)
กรรมการผู้จัดการ
บริษัท หับสะแกแกรนิต จำกัด

ลงนาม..... รับรองจำนวนหน้า...8/60.....
(นายกกล้า มณีโชติ)
บุคคลธรรมดาผู้มีสิทธิจัดทำรายงาน/กรรมการผู้จัดการ
บริษัท เอ บี อี เอ็น เอ็นจิเนียริ่ง คอนซัลแตนท์ จำกัด
ABEN ENGINEERING CONSULTANTS CO.,LTD.

ตารางที่ 1-2 สรุปมาตรการป้องกันและแก้ไขผลกระทบสิ่งแวดล้อมของโครงการ (ต่อ)

ทรัพยากรสิ่งแวดล้อม	มาตรการป้องกันและแก้ไขผลกระทบสิ่งแวดล้อม	สถานที่ดำเนินงาน	ระยะเวลาดำเนินการ	งบประมาณ (บาท)	ผู้รับผิดชอบ
	1.8 ให้ทำการฟื้นฟูพื้นที่โครงการบริเวณพื้นที่ผ่านการทำเหมืองตามแผนงานที่ได้เสนอไว้ในรายงานการประเมินผลกระทบสิ่งแวดล้อม ดังเอกสารแนบท้าย พร้อมทั้งให้รายงานผลการดำเนินงานให้สำนักงานนโยบายและแผนทรัพยากรธรรมชาติและสิ่งแวดล้อม และกรมอุตสาหกรรมพื้นฐานและการเหมืองแร่ทราบทุกปี นับจากวันเปิดดำเนินโครงการ	- บริเวณพื้นที่ผ่านการทำเหมือง	- ตลอดระยะดำเนินการและตลอดอายุประทานบัตร	- ตามแผนการฟื้นฟูพื้นที่ทำเหมืองแร่	- บริษัท หับสะแกแกรนิต จำกัด
2. คุณภาพอากาศ	2.1 ยานพาหนะ เครื่องจักรอุปกรณ์ ที่ก่อให้เกิดไอเสียหรือฝุ่นละอองจำเป็นต้องได้รับการตรวจสอบสภาพเครื่องยนต์อย่างสม่ำเสมอตามชนิดของยานพาหนะและเครื่องจักรกล	- บริเวณพื้นที่โครงการ	- ตลอดระยะดำเนินการและตลอดอายุประทานบัตร	- อยู่ในงบดำเนินงานของโครงการ	- บริษัท หับสะแกแกรนิต จำกัด
	2.2 ดำเนินการฉีดพรมน้ำบริเวณเส้นทางขนส่งแร่ของโครงการ บริเวณโรงโม่หินและบริเวณลานกองแร่ ประมาณวันละ 3-4 ครั้ง หรือตามความเหมาะสมของสภาพภูมิอากาศ	- เส้นทางขนส่งแร่ของโครงการ - โรงโม่หินและบริเวณลานกองแร่	- ตลอดระยะดำเนินการและตลอดอายุประทานบัตร	- อยู่ในงบดำเนินงานของโครงการ	- บริษัท หับสะแกแกรนิต จำกัด
	2.3 ดูแลรักษาและซ่อมแซมเส้นทางที่ใช้ในการขนส่งแร่ให้อยู่ในสภาพดีตลอดระยะเวลาปฏิบัติงาน	- เส้นทางขนส่งแร่ของโครงการ	- ตลอดระยะดำเนินการและตลอดอายุประทานบัตร	- อยู่ในงบดำเนินงานของโครงการ	- บริษัท หับสะแกแกรนิต จำกัด

ลงนาม.....
(นายสุรศักดิ์ โอแสงธรรมนันท์ และนายประดิษฐ์ ชัยยะคำ)
กรรมการผู้จัดการ
บริษัท หับสะแกแกรนิต จำกัด

ลงนาม..... รับรองจำนวนหน้า...9/60.....
(นายกล้า มณีโชติ)
บุคคลธรรมดาผู้มีสิทธิจัดทำรายงาน/กรรมการผู้จัดทำ
บริษัท เอ บี อี เอ็น เอ็นจิเนียริ่ง คอนซัลแตนท์ จำกัด

ABEN
ENGINEERING
CONSULTANTS CO.,LTD.

ตารางที่ 1-2 สรุปมาตรการป้องกันและแก้ไขผลกระทบสิ่งแวดล้อมของโครงการ (ต่อ)

ทรัพยากรสิ่งแวดล้อม	มาตรการป้องกันและแก้ไขผลกระทบสิ่งแวดล้อม	สถานที่ดำเนินงาน	ระยะเวลาดำเนินการ	งบประมาณ (บาท)	ผู้รับผิดชอบ
	2.4 ให้นักงานทำการเก็บกวาดฝุ่นละอองที่ตกสะสมอยู่บริเวณเส้นทางขนส่งแร่ โดยเฉพาะบริเวณจุดเชื่อมต่อกับทางหลวงชนบทหมายเลข 1033 วันละ 1-2 ครั้ง หรือตามสภาพอากาศ	- เส้นทางขนส่งแร่ของโครงการ - จุดเชื่อมต่อกับทางหลวงชนบท 1033	- ตลอดอายุประทานบัตร	- อยู่ในงบดำเนินงานของโครงการ	- บริษัท หับสะแกแกรนิต จำกัด
	2.5 ควบคุมดูแลรถบรรทุกให้ปฏิบัติตามข้อตกลง หากฝ่าฝืนหรือไม่ปฏิบัติตามจะต้องสั่งการให้รถบรรทุกหยุดการปฏิบัติงานทันที ตามบันทึกข้อตกลงว่าด้วยความร่วมมือในการป้องกันแก้ไขปัญหาความเดือดร้อนระหว่างผู้ประกอบการกับประชาชน หมู่ที่ 5 บ้านหนองมะค่า รายละเอียดดังนี้ 1) ต้องควบคุมดูแลรถบรรทุกให้มิฝ่าฝืนพร้อมเดินที่คลุมรถตลอดระยะเวลาการขนส่งและใช้ความเร็วไม่เกิน 40 กม./ชม. 2) กำหนดช่วงเวลาการขนส่งแร่ในเวลา 08.00-18.00 น. หากมีกรณีเร่งด่วนต้องทำงานนอกเวลา ต้องแจ้งต่อที่ประชุมประชาคมหมู่ที่ 5 ก่อนทุกครั้ง	- เส้นทางขนส่งแร่ของโครงการ - บริเวณพื้นที่โครงการ	- ตลอดระยะดำเนินการและตลอดอายุประทานบัตร	- อยู่ในงบดำเนินงานของโครงการ	- บริษัท หับสะแกแกรนิต จำกัด

ลงนาม.....
(นายสุรศักดิ์ โอแสงธรรมนันท์ และนายประดิษฐ์ ชัยยะคำ)
กรรมการผู้จัดการ
บริษัท หับสะแกแกรนิต จำกัด

ลงนาม..... รับรองจำนวนหน้า...10/60.....
(นายกล้า มณีโชติ)
บุคคลธรรมดาผู้มีสิทธิจัดทำรายงาน/กรรมการผู้จัดทำ
บริษัท เอ บี อี เอ็น เอ็นจิเนียริ่ง คอนซัลแตนท์ จำกัด

ABEN
ENGINEERING
CONSULTANTS CO.,LTD.

ตารางที่ 1-2 สรุปมาตรการป้องกันและแก้ไขผลกระทบสิ่งแวดล้อมของโครงการ (ต่อ)

ทรัพยากรสิ่งแวดล้อม	มาตรการป้องกันและแก้ไขผลกระทบสิ่งแวดล้อม	สถานที่ดำเนินงาน	ระยะเวลาดำเนินการ	งบประมาณ (บาท)	ผู้รับผิดชอบ
	3) จัดให้มีระบบล้างล้อรถบรรทุกที่มีประสิทธิภาพและรถบรรทุกทุกคันต้องผ่านการล้างล้อก่อนออกสู่ภายนอกโครงการ 4) หลังเวลา 18.00 น. ห้ามรถบรรทุกเปล่าจอดพักในหมู่บ้าน ยกเว้นรถบรรทุกที่เจ้าของรถอาศัยในตำบลอ่างทอง 5) รถบรรทุกหินเมื่อออกจากโครงการขึ้นสู่เส้นทางขนส่งแร่ ต้องใช้เส้นทางหลักทางหลวงชนบทหมายเลข 1033 และตรงขึ้นสู่ทางหลวงหมายเลข 4 เท่านั้น ห้ามใช้เส้นทางอื่น				
3. เสียง ความสั่นสะเทือน และหินปลิว	3.1 ให้ใช้ปริมาณวัตถุระเบิดไม่เกิน 63.18 กก./จังหวัดและทำการระเบิดไม่เกินวันละ 1 ครั้ง ในช่วงเวลา 17.00-18.00 น. กรณีที่มีเหตุจำเป็นจะต้องเลื่อนเวลาระเบิดให้แจ้งหน่วยงานท้องถิ่น ได้แก่ ผู้ใหญ่บ้านในท้องที่ กำนันในท้องที่ ตำบลอ่างทอง และสถานีตำรวจภูธรในท้องที่รับทราบ	- บริเวณพื้นที่ทำเหมือง	- ตลอดระยะดำเนินการและตลอดอายุประทานบัตร	- อยู่ในงบดำเนินงานของโครงการ	- บริษัท ทับสะแกแกรนิต จำกัด

ลงนาม.....
(นายสุรศักดิ์ โอแสงธรรม และนายประสิทธิ์ ชัยยะคำ)
กรรมการผู้จัดการ
บริษัท ทับสะแกแกรนิต จำกัด

ลงนาม..... รับรองจำนวนหน้า...11/60....

(นายกกล้า มณีโชติ)
บุคคลธรรมดาผู้มีสิทธิจัดทำรายงาน/กรรมการผู้จัดการ
บริษัท เอ บี อี เอ็น เอ็นจิเนียริง คอนซัลแตนท์ จำกัด

ABEN
ENGINEERING
CONSULTANTS CO.,LTD.

ตารางที่ 1-2 สรุปมาตรการป้องกันและแก้ไขผลกระทบสิ่งแวดล้อมของโครงการ (ต่อ)

ทรัพยากรสิ่งแวดล้อม	มาตรการป้องกันและแก้ไขผลกระทบสิ่งแวดล้อม	สถานที่ดำเนินงาน	ระยะเวลาดำเนินการ	งบประมาณ (บาท)	ผู้รับผิดชอบ
	3.2 กำหนดให้จัดทำและติดตั้งป้ายเตือนเขตการใช้วัตถุระเบิด พร้อมทั้งระบุเวลาระเบิด 17.00-18.00 น. บริเวณด้านหน้าโครงการ (รูปที่ 8)	- บริเวณพื้นที่โครงการ	- ตลอดระยะดำเนินการและตลอดอายุประทานบัตร	- อยู่ในงบดำเนินงานของโครงการ	- บริษัท ทับสะแกแกรนิต จำกัด
	3.3 กำหนดให้ก่อนการระเบิดทุกครั้งต้องแจ้งเจ้าหน้าที่ตรวจตราในรัศมี 100 ม. และเปิดสัญญาณเตือนให้ได้ยินในรัศมี 500 ม. ล่วงหน้าเป็นเวลาอย่างน้อย 10 นาที	- บริเวณพื้นที่ทำเหมือง	- ตลอดระยะดำเนินการและตลอดอายุประทานบัตร	- อยู่ในงบดำเนินงานของโครงการ	- บริษัท ทับสะแกแกรนิต จำกัด
	3.4 ให้ติดตามระยะการปลิวกระเด็นของเศษหินจากระเบิดทุกครั้งหรือการร่วงหล่น หากพบว่ามีผลกระทบก่อให้เกิดความเสียหายแก่ทรัพย์สินของประชาชนจะต้องชดเชยค่าเสียหายทันที พร้อมทั้งชดเชยค่าเสียหายตามความเหมาะสม ยุติธรรม และปรับปรุงแผนการใช้วัตถุระเบิดให้มีความเหมาะสม	- บริเวณพื้นที่โดยรอบโครงการ	- ตลอดระยะดำเนินการและตลอดอายุประทานบัตร	- ตามสภาพความเสียหาย	- บริษัท ทับสะแกแกรนิต จำกัด
	3.5 ต้องจัดทำรายงานการออกแบบการเจาะระเบิดทุกครั้งเพื่อเป็นข้อมูลตรวจสอบ และปรับปรุงให้มีความเหมาะสมสำหรับบ่อเจาะระเบิดครั้งต่อไป และต้องปฏิบัติตาม	- บริเวณพื้นที่ทำเหมือง	- ตลอดระยะดำเนินการและตลอดอายุประทานบัตร	- อยู่ในงบดำเนินงานของโครงการ	- บริษัท ทับสะแกแกรนิต จำกัด

ลงนาม.....
(นายสุรศักดิ์ โอแสงธรรม และนายประสิทธิ์ ชัยยะคำ)
กรรมการผู้จัดการ
บริษัท ทับสะแกแกรนิต จำกัด

ลงนาม..... รับรองจำนวนหน้า...12/60....

(นายกกล้า มณีโชติ)
บุคคลธรรมดาผู้มีสิทธิจัดทำรายงาน/กรรมการผู้จัดการ
บริษัท เอ บี อี เอ็น เอ็นจิเนียริง คอนซัลแตนท์ จำกัด

ABEN
ENGINEERING
CONSULTANTS CO.,LTD.

ตารางที่ 1-2 สรุปมาตรการป้องกันและแก้ไขผลกระทบสิ่งแวดล้อมของโครงการ (ต่อ)

ทรัพยากรสิ่งแวดล้อม	มาตรการป้องกันและแก้ไขผลกระทบสิ่งแวดล้อม	สถานที่ดำเนินงาน	ระยะเวลาดำเนินการ	งบประมาณ (บาท)	ผู้รับผิดชอบ
	ตามกฎหมายที่เกี่ยวข้องกับวัฏธรมเปิดอย่างเคร่งครัด การปฏิบัติงานด้านความปลอดภัยในการใช้วัฏธรมเปิด และการขนส่งวัฏธรมเปิดของโครงการให้ปฏิบัติตามคู่มือความปลอดภัยในการใช้วัฏธรมเปิดงานเหมืองแร่				
	3.6 ให้งดกิจกรรมที่ก่อให้เกิดเสียงดังในเวลากลางคืน เนื่องจากเป็นเวลาพักผ่อนของประชาชนในชุมชนใกล้เคียง โดยให้ดำเนินการได้ในช่วงเวลา 08.00-18.00 น.	- บริเวณพื้นที่โครงการ	- ตลอดระยะดำเนินการ และตลอดอายุประทานบัตร	-	- บริษัท ทับสะแกแกรนิต จำกัด
4. อุทกวิทยา และคุณภาพน้ำ	4.1 กำหนดให้จัดสร้างบ่อดักตะกอนทางด้านทิศตะวันตกบริเวณหมายอักษร “บ1” และ “บ2” เพื่อรองรับน้ำจากพื้นที่โรงโม่หิน และพื้นที่เก็บกองแร่และตรวจสอบบ่อดักตะกอนให้ใช้งานได้ดีอยู่เสมอ (รูปที่ 1)	- บริเวณพื้นที่โครงการ	- กำหนดให้แล้วเสร็จก่อนเริ่มทำเหมืองและดูแลตลอดอายุประทานบัตร	- อยู่ในงบดำเนินงานของโครงการ	- บริษัท ทับสะแกแกรนิต จำกัด
	4.2 ให้ขุดลอกตะกอนดินในบ่อดักตะกอนของโครงการเป็นประจำ หรือหากพบว่าตะกอนมีปริมาณ 1/3 ของบ่อ พร้อมทั้งดูแลรักษาบ่อดักตะกอนให้อยู่ในสภาพดีเสมอและให้นำน้ำในบ่อดักตะกอน และบ่อเหมือง ไปใช้ประโยชน์ เช่น การฉีดพรมเส้นทางขนส่งแร่ การรดน้ำต้นไม้ในการฟื้นฟูพื้นที่จากการทำเหมือง	- บริเวณพื้นที่โครงการ	- ตลอดระยะดำเนินการ และตลอดอายุประทานบัตร	- อยู่ในงบดำเนินงานของโครงการ	- บริษัท ทับสะแกแกรนิต จำกัด

ลงนาม.....
(นายสุรศักดิ์ โอแสงธรรม และ นายประติษฐ์ ชัยยะคำ)
กรรมการผู้จัดการ
บริษัท ทับสะแกแกรนิต จำกัด

ลงนาม..... รับรองจำนวนหน้า...13/60....
(นายกกล้า มณีโชติ)
บุคคลธรรมดาผู้มีสิทธิจัดทำรายงาน/กรรมการผู้จัดการ
บริษัท เอ บี อี เอ็น เอ็นจิเนียริ่ง คอนซัลแตนท์ จำกัด

ABEN
ENGINEERING
CONSULTANTS CO.,LTD.

ตารางที่ 1-2 สรุปมาตรการป้องกันและแก้ไขผลกระทบสิ่งแวดล้อมของโครงการ (ต่อ)

ทรัพยากรสิ่งแวดล้อม	มาตรการป้องกันและแก้ไขผลกระทบสิ่งแวดล้อม	สถานที่ดำเนินงาน	ระยะเวลาดำเนินการ	งบประมาณ (บาท)	ผู้รับผิดชอบ
5. ทรัพยากรดิน	5.1 กำหนดให้สร้างคันทำนบดิน ขนาดฐานกว้าง 3 ม. ด้านบนกว้าง 1 ม. ความสูง 1 ม. บริเวณหลักหมุดที่ 1-14 และ 22-23 เพื่อป้องกันน้ำไหลบ่าออกนอกพื้นที่โครงการ พร้อมทั้งให้ปลูกพืชคลุมดินและไม่ย่นดินไถเร็วบนคันทำนบดิน เพื่อป้องกันการชะล้างพังทลายของแนวคันดินให้ใช้การได้ดีอยู่เสมอและตรวจสอบความมั่นคงแข็งแรงของคันทำนบดินอย่างสม่ำเสมอ พร้อมทั้งดูแลต้นไม้ให้สามารถเจริญเติบโตได้ดี	- คันทำนบดินบริเวณหลักหมุดที่ 1-14 และ 22-23	- ตลอดระยะดำเนินการ และตลอดอายุประทานบัตร	- อยู่ในงบดำเนินงานของโครงการ	- บริษัท ทับสะแกแกรนิต จำกัด
	5.2 ให้นำเปลือกดินที่ได้จากการเปิดทำเหมืองไปปรับปรุงเส้นทางขนส่งแร่ภายในโครงการ จัดสร้างคันทำนบดิน และนำไปใช้ในการฟื้นฟูพื้นที่ที่ผ่านการทำเหมือง	- บริเวณพื้นที่โครงการ - เส้นทางขนส่งแร่ของโครงการ	- ตลอดระยะดำเนินการ และตลอดอายุประทานบัตร	- อยู่ในงบดำเนินงานของโครงการ	- บริษัท ทับสะแกแกรนิต จำกัด
6. คมนาคม	6.1 กำหนดให้การขนส่งแร่ของโครงการจะต้องดำเนินการดังนี้ 1) ให้ควบคุมความเร็วของรถบรรทุกที่วิ่งภายในโครงการให้ความเร็วไม่เกิน 40 กม./ชม. ส่วนรถบรรทุกที่วิ่งภายนอกโครงการให้ใช้ความเร็วตามกฎหมายกำหนด	- เส้นทางขนส่งแร่	- ตลอดระยะดำเนินการ และตลอดอายุประทานบัตร	- อยู่ในงบดำเนินงานของโครงการ	- บริษัท ทับสะแกแกรนิต จำกัด

ลงนาม.....
(นายสุรศักดิ์ โอแสงธรรม และ นายประติษฐ์ ชัยยะคำ)
กรรมการผู้จัดการ
บริษัท ทับสะแกแกรนิต จำกัด

ลงนาม..... รับรองจำนวนหน้า...14/60....
(นายกกล้า มณีโชติ)
บุคคลธรรมดาผู้มีสิทธิจัดทำรายงาน/กรรมการผู้จัดการ
บริษัท เอ บี อี เอ็น เอ็นจิเนียริ่ง คอนซัลแตนท์ จำกัด

ABEN
ENGINEERING
CONSULTANTS CO.,LTD.

ตารางที่ 1-2 สรุปมาตรการป้องกันและแก้ไขผลกระทบสิ่งแวดล้อมของโครงการ (ต่อ)

ทรัพยากรสิ่งแวดล้อม	มาตรการป้องกันและแก้ไขผลกระทบสิ่งแวดล้อม	สถานที่ดำเนินงาน	ระยะเวลาดำเนินการ	งบประมาณ (บาท)	ผู้รับผิดชอบ
	<p>2) ให้รถบรรทุกเครื่องของโครงการต้องควบคุมน้ำหนักและความเร็วตามกฎหมายกำหนด</p> <p>3) ให้อบรมพนักงานขับรถบรรทุกและให้ปฏิบัติตามกฎจราจรอย่างเคร่งครัด</p> <p>4) กำหนดให้การบรรทุกแร่ทุกครั้งจะต้องทำการปิดคลุมผ้าใบให้มิดชิดรวมทั้งจะต้องปิดฝากระบะข้างและท้ายของรถบรรทุกให้เรียบร้อยทั้งนี้เพื่อป้องกันการตกหล่นของแร่หรือการฟุ้งกระจายของฝุ่นละออง</p> <p>5) กำหนดให้รถบรรทุกเครื่องของโครงการจะต้องติดป้ายชื่อโครงการและหมายเลขโทรศัพท์ไว้ที่รถ ให้สามารถมองเห็นได้อย่างชัดเจน เพื่อรับข้อร้องเรียนจากผู้ใช้นร่วมด้วยกับโครงการ</p>				
	6.2 ให้ดูแลรักษาสภาพเส้นทางขนส่งแร่ให้อยู่ในสภาพที่ใช้การได้ดีอยู่เสมอ โดยเฉพาะเส้นทางขนส่งแร่ของโครงการ หากเกิดการชำรุดเสียหายทางโครงการจะต้องรีบดำเนินการปรับปรุงทันที	- เส้นทางขนส่งแร่	- ตลอดระยะดำเนินการและตลอดอายุประทานบัตร	- อยู่ในงบดำเนินงานของโครงการ	- บริษัท ทับสะแกแกรนิต จำกัด
	6.3 ให้ทำการตรวจเช็ครถบรรทุกแร่ เช่น ระบบห้ามล้อ ระบบไฟฟ้า การทำงานของเครื่อง ระบบเกียร์ และอื่นๆ ให้อยู่ในสภาพที่ใช้ทำงานได้ดี และปลอดภัยอยู่เสมอ	- พื้นที่โครงการ	- ตลอดระยะดำเนินการและตลอดอายุประทานบัตร	-	- บริษัท ทับสะแกแกรนิต จำกัด

ลงนาม.....
 (นายสุรศักดิ์ โอแสงธรรมนันท และนายประติษฐ์ ชัยยะคำ)
 กรรมการผู้จัดการ
 บริษัท ทับสะแกแกรนิต จำกัด

ลงนาม..... รับรองจำนวนหน้า 15/60
 (นายกกล้า มณีโชติ)
 บุคคลธรรมดาผู้มีสิทธิจัดทำรายงาน/กรรมการผู้จัดการ
 บริษัท เอ บี อี เอ็น เอ็นจิเนียริ่ง คอนซัลแตนท์ จำกัด

ABEN
 ENGINEERING
 CONSULTANTS CO.,LTD.

ตารางที่ 1-2 สรุปมาตรการป้องกันและแก้ไขผลกระทบสิ่งแวดล้อมของโครงการ (ต่อ)

ทรัพยากรสิ่งแวดล้อม	มาตรการป้องกันและแก้ไขผลกระทบสิ่งแวดล้อม	สถานที่ดำเนินงาน	ระยะเวลาดำเนินการ	งบประมาณ (บาท)	ผู้รับผิดชอบ
	<p>6.4 ควบคุมดูแลรถบรรทุกให้ปฏิบัติตามข้อตกลง หากฝ่าฝืนหรือไม่ปฏิบัติตาม จะต้องสั่งการให้รถบรรทุกหยุดการปฏิบัติงานทันที ตามบันทึกข้อตกลงว่าด้วยความร่วมมือในการป้องกันแก้ไขปัญหาความเดือดร้อนระหว่างผู้ประกอบการกับประชาชนหมู่ที่ 5 บ้านหนองมะค่า รายละเอียดดังนี้</p> <p>1) ต้องควบคุมดูแลรถบรรทุกให้มีผ้าใบพร้อมเดินที่คลุมรถตลอดระยะเวลาการขนส่งและใช้ความเร็วไม่เกิน 40 กม./ชม.</p> <p>2) กำหนดช่วงเวลาการขนส่งแร่ในเวลา 08.00-18.00 น. หากมีกรณีเร่งด่วนต้องทำงานนอกเวลา ต้องแจ้งต่อที่ประชุมประชาคมหมู่ที่ 5 ก่อนทุกครั้ง</p> <p>3) จัดให้มีระบบล้างล้อรถบรรทุกที่มีประสิทธิภาพและรถบรรทุกแร่ทุกคันต้องผ่านการล้างล้อก่อนออกสู่ภายนอกโครงการ</p> <p>4) หลังเวลา 18.00 น. ห้ามรถบรรทุกเปล่าจอดพักในหมู่บ้าน ยกเว้นรถบรรทุกที่เข้าของรถอาศัยในตำบลอ่างทอง</p> <p>5) รถบรรทุกหินเมื่อออกจากโครงการขึ้นสู่เส้นทางขนส่งแร่ ต้องใช้เส้นทางหลักทางหลวงชนบทหมายเลข 1033 และตรงขึ้นสู่ทางหลวงหมายเลข 4 เท่านั้น ห้ามใช้เส้นทางอื่น</p>	<p>- เส้นทางขนส่งแร่ของโครงการ</p> <p>- บริเวณพื้นที่โครงการ</p>	- ตลอดระยะดำเนินการและตลอดอายุประทานบัตร	- อยู่ในงบดำเนินงานของโครงการ	- บริษัท ทับสะแกแกรนิต จำกัด

ลงนาม.....
 (นายสุรศักดิ์ โอแสงธรรมนันท และนายประติษฐ์ ชัยยะคำ)
 กรรมการผู้จัดการ
 บริษัท ทับสะแกแกรนิต จำกัด

ลงนาม..... รับรองจำนวนหน้า 16/60
 (นายกกล้า มณีโชติ)
 บุคคลธรรมดาผู้มีสิทธิจัดทำรายงาน/กรรมการผู้จัดการ
 บริษัท เอ บี อี เอ็น เอ็นจิเนียริ่ง คอนซัลแตนท์ จำกัด

ABEN
 ENGINEERING
 CONSULTANTS CO.,LTD.

ตารางที่ 1-2 สรุปมาตรการป้องกันและแก้ไขผลกระทบสิ่งแวดล้อมของโครงการ (ต่อ)

ทรัพยากรสิ่งแวดล้อม	มาตรการป้องกันและแก้ไขผลกระทบสิ่งแวดล้อม	สถานที่ดำเนินการ	ระยะเวลาดำเนินการ	งบประมาณ (บาท)	ผู้รับผิดชอบ
	6.5 ให้ทำการดูแลรักษาป่าไม้ต้นต่างๆ ของโครงการให้อยู่ในสภาพที่ดีอยู่เสมอ ถ้าหากเกิดการชำรุดเสียหายให้รีบดำเนินการซ่อมแซม	- เส้นทางขนส่งแร่	- ตลอดระยะดำเนินการและตลอดอายุประทานบัตร	- อยู่ในงบดำเนินงานของโครงการ	- บริษัท ทับสะแกแกรนิต จำกัด
	6.6 ดูแลแปลงวงจรปิดติดตั้งไว้บริเวณป้อมยามรักษาการณ์ของโครงการ และโรงเรียนบ้านหนองมะค่า ให้สามารถใช้งานได้อยู่เสมอ	- ป้อมยามรักษาการณ์โครงการ - บริเวณโรงเรียนบ้านหนองมะค่า	- กำหนดให้แล้วเสร็จก่อนเริ่มทำเหมืองและดูแลตลอดอายุประทานบัตร	- อยู่ในงบดำเนินงานของโครงการ	- บริษัท ทับสะแกแกรนิต จำกัด
7. ป่าไม้ และสัตว์ป่า	7.1 หากพบเห็นการเกิดไฟป่า การลักลอบจุดไฟเผาป่า หรือการกระทำผิดตามกฎหมายว่าด้วยการป่าไม้อื่นๆ เช่น การบุกรุกแผ้วถางป่า การตัดไม้ การล่าสัตว์ป่า เป็นต้น ให้รีบแจ้งหน่วยงานที่เกี่ยวข้อง เพื่อดำเนินการตามอำนาจหน้าที่โดยทันที	- บริเวณพื้นที่โครงการและบริเวณใกล้เคียง	- ตลอดระยะเตรียมการและตลอดอายุประทานบัตร	- อยู่ในงบดำเนินงานของโครงการ	- บริษัท ทับสะแกแกรนิต จำกัด
	7.2 ให้กำหนดกฎระเบียบข้อบังคับพนักงานของโครงการห้ามทำการล่าสัตว์ หรือกระทำการอื่นใดอันเป็นการคุกคามต่อชีวิตและถิ่นที่อยู่อาศัยของสัตว์ป่าหากฝ่าฝืนจะได้รับการลงโทษตามกฎหมาย	- พื้นที่โครงการ	- ตลอดระยะดำเนินการและตลอดอายุประทานบัตร	- อยู่ในงบดำเนินงานของโครงการ	- บริษัท ทับสะแกแกรนิต จำกัด

ลงนาม.....
(นายสุรศักดิ์ โอแสงธรรม บ.ท. และนายประติษฐ์ ชัยยะคำ)
กรรมการผู้จัดการ
บริษัท ทับสะแกแกรนิต จำกัด

ลงนาม..... รับรอง..... 17/60
(นายกกล้า มณีโชติ)
บุคคลธรรมดาผู้มีสิทธิจัดทำรายงาน/กรรมการผู้จัดการ
บริษัท เอ บี อี เอ็น เอ็นจิเนียริ่ง คอนซัลแตนท์ จำกัด

ABEN
ENGINEERING
CONSULTANTS CO.,LTD.

ตารางที่ 1-2 สรุปมาตรการป้องกันและแก้ไขผลกระทบสิ่งแวดล้อมของโครงการ (ต่อ)

ทรัพยากรสิ่งแวดล้อม	มาตรการป้องกันและแก้ไขผลกระทบสิ่งแวดล้อม	สถานที่ดำเนินการ	ระยะเวลาดำเนินการ	งบประมาณ (บาท)	ผู้รับผิดชอบ
	7.3 ในระหว่างการทำเหมือง หากพบสัตว์ป่าที่ใกล้สูญพันธุ์และสัตว์ป่าที่มีแนวโน้มใกล้สูญพันธุ์นั้น ให้บริษัท ทับสะแกแกรนิต จำกัด ประสานขอความร่วมมือกับสำนักบริหารพื้นที่อนุรักษ์ที่ 3 (สาขาเพชรบุรี) เพื่อจัดส่งผู้ชำนาญการทางด้านสัตว์ป่ามาให้ความแนะนำในการดำเนินการ โดยบริษัท ทับสะแกแกรนิต จำกัด จะเป็นผู้รับผิดชอบด้านงบประมาณทั้งหมด	- พื้นที่โครงการ	- ตลอดระยะดำเนินการและตลอดอายุประทานบัตร	- อยู่ในงบดำเนินงานของโครงการ	- บริษัท ทับสะแกแกรนิต จำกัด
	7.4 ในระหว่างการทำเหมือง หากพบเห็นสัตว์ป่าที่ตกค้าง ติดอยู่ในพื้นที่ที่มีการเปิดหน้าเหมือง ให้ประสานงานติดต่อกับสำนักบริหารพื้นที่อนุรักษ์ที่ 3 (สาขาเพชรบุรี) เพื่อนำไปปล่อยในพื้นที่ที่มีลักษณะนิเวศและแหล่งที่อยู่อาศัยของสัตว์นั้นต่อไป	- พื้นที่โครงการ	- ตลอดระยะดำเนินการและตลอดอายุประทานบัตร	- อยู่ในงบดำเนินงานของโครงการ	- บริษัท ทับสะแกแกรนิต จำกัด
	7.5 บริเวณพื้นที่ผ่านการทำเหมืองในระยะสุดท้ายและใช้ในกิจกรรมต่างๆ ทุกบริเวณให้ฟื้นฟูโดยการขุดหลุมหรือร่องใส่ดิน พร้อมทั้งปลูกพืชคลุมดินและไม่ไถเร็วเพื่อคืนสภาพป่าไม้	- พื้นที่โครงการ	- ตลอดระยะดำเนินการและตลอดอายุประทานบัตร	- อยู่ในงบดำเนินงานของโครงการ	- บริษัท ทับสะแกแกรนิต จำกัด

ลงนาม.....
(นายสุรศักดิ์ โอแสงธรรม บ.ท. และนายประติษฐ์ ชัยยะคำ)
กรรมการผู้จัดการ
บริษัท ทับสะแกแกรนิต จำกัด

ลงนาม..... รับรอง..... 18/60
(นายกกล้า มณีโชติ)
บุคคลธรรมดาผู้มีสิทธิจัดทำรายงาน/กรรมการผู้จัดการ
บริษัท เอ บี อี เอ็น เอ็นจิเนียริ่ง คอนซัลแตนท์ จำกัด

ABEN
ENGINEERING
CONSULTANTS CO.,LTD.

ตารางที่ 1-2 สรุปมาตรการป้องกันและแก้ไขผลกระทบสิ่งแวดล้อมของโครงการ (ต่อ)

ทรัพยากรสิ่งแวดล้อม	มาตรการป้องกันและแก้ไขผลกระทบสิ่งแวดล้อม	สถานที่ดำเนินงาน	ระยะเวลาดำเนินการ	งบประมาณ (บาท)	ผู้รับผิดชอบ
	7.6 ควบคุมมิให้พนักงานหรือคนงานลักลอบตัดต้นไม้ทำลายแหล่งทำรังวางไข่ สัตว์ป่า รวมทั้งไข่และตัวอ่อนของสัตว์ป่าในขอบเขตพื้นที่โครงการอย่างเด็ดขาด	-พื้นที่โครงการ	-ตลอดระยะดำเนินการและตลอดอายุประทานบัตร	-อยู่ในงบดำเนินงานของโครงการ	-บริษัท ทับสะแกแกรนิต จำกัด
	7.7 คอยสอดส่องตรวจตราระมัดระวังมิให้มีการบุกรุก แผ้วถางป่าในบริเวณติดต่อใกล้เคียงหรือตามแนวทางเข้าออกพื้นที่ที่ได้รับอนุญาต หากพนักงาน/ เจ้าหน้าที่ตรวจพบว่า มีความเสียหายเกิดขึ้นโดยที่ผู้รับอนุญาตควรจะทราบ แต่ละเลยมิได้แจ้งให้ทราบ ผู้รับอนุญาตจะต้องรับผิดชอบด้วย	-พื้นที่โครงการ	-ตลอดระยะดำเนินการและตลอดอายุประทานบัตร	-อยู่ในงบดำเนินงานของโครงการ	-บริษัท ทับสะแกแกรนิต จำกัด
	7.8 ควรดำเนินการทำเหมือง ในช่วงเวลากลางวันเท่านั้น เพื่อหลีกเลี่ยงการรบกวนการหากินของสัตว์ป่าที่หากินเวลากลางคืน	-พื้นที่โครงการ	-ตลอดระยะดำเนินการและตลอดอายุประทานบัตร	-อยู่ในงบดำเนินงานของโครงการ	-บริษัท ทับสะแกแกรนิต จำกัด
	7.9 ติดป้ายเตือน “ห้ามจุดไฟ” และ “ห้ามล่าสัตว์” ในบริเวณพื้นที่ที่มองเห็นได้ชัดเจน ทั้งในพื้นที่โครงการและบริเวณใกล้เคียง รวมถึงดูแลให้พนักงานปฏิบัติตามอย่างเคร่งครัด	-พื้นที่โครงการ	-ตลอดระยะดำเนินการและตลอดอายุประทานบัตร	-อยู่ในงบดำเนินงานของโครงการ	-บริษัท ทับสะแกแกรนิต จำกัด

ลงนาม.....
(นายสุรศักดิ์ โอแสงธรรม) กรรมการผู้จัดการ
บริษัท ทับสะแกแกรนิต จำกัด

ลงนาม..... รับรองจำนวนหน้า...19/60.....
(นายกมล มณีโชติ)
บุคคลธรรมดาผู้มีสิทธิจัดทำรายงาน/กรรมการผู้จัดการ
บริษัท เอ บี อี เอ็น เอ็นจิเนียริง คอนซัลแตนท์ จำกัด

ABEN
ENGINEERING
CONSULTANTS CO.,LTD.

ตารางที่ 1-2 สรุปมาตรการป้องกันและแก้ไขผลกระทบสิ่งแวดล้อมของโครงการ (ต่อ)

ทรัพยากรสิ่งแวดล้อม	มาตรการป้องกันและแก้ไขผลกระทบสิ่งแวดล้อม	สถานที่ดำเนินงาน	ระยะเวลาดำเนินการ	งบประมาณ (บาท)	ผู้รับผิดชอบ
	7.10 ควบคุมและดูแลมิให้มีการจุดไฟเผาป่า หรือกระทำการใด ๆ ที่อาจจะก่อให้เกิดไฟไหม้ป่าบริเวณพื้นที่โครงการและบริเวณใกล้เคียง เช่น การทิ้งก้นบุหรี่ หรือการจุดไฟเพื่อประกอบอาหาร ฯลฯ รวมถึงดูแลให้พนักงานปฏิบัติตามอย่างเคร่งครัด และหากพบเห็นไฟป่าในบริเวณใกล้เคียง ให้ช่วยกันดับไฟเสียแต่ต้น เพื่อมิให้ไฟขยายเป็นวงกว้าง หากไฟรุนแรงไม่อาจควบคุมได้ ให้รีบแจ้งหน่วยงานกู้ภัยในท้องถิ่น เพื่อส่งทีมเจ้าหน้าที่เข้ามาช่วยควบคุมไฟโดยทันที	-พื้นที่โครงการ	-ตลอดระยะดำเนินการและตลอดอายุประทานบัตร	-อยู่ในงบดำเนินงานของโครงการ	-บริษัท ทับสะแกแกรนิต จำกัด
	7.11 การกำหนดขอบเขตพื้นที่ดำเนินการให้ชัดเจนและดำเนินกิจกรรมเฉพาะในพื้นที่ของโครงการเท่านั้น โดยการแสดงสัญลักษณ์ หรือป้ายให้เห็นอย่างชัดเจนและห้ามทำการรบกวนพื้นที่ใด ๆ ที่ไม่มีส่วนเกี่ยวข้องกับโครงการ	-พื้นที่โครงการ	-ตลอดระยะดำเนินการและตลอดอายุประทานบัตร	-อยู่ในงบดำเนินงานของโครงการ	-บริษัท ทับสะแกแกรนิต จำกัด
8. เกษตรกรรม	หากได้รับการร้องเรียนจากราษฎรที่อาศัยอยู่บริเวณใกล้เคียงหรือพื้นที่เกษตรกรรมที่อยู่ใกล้เคียงโครงการ ว่าได้รับความเดือดร้อนรำคาญจากการดำเนินโครงการ ได้รับความเสียหายจากกิจกรรมเหมืองแร่หรือการดำเนินการใด ๆ ราษฎรได้ตรวจสอบว่าไม่ปฏิบัติตาม	-พื้นที่เกษตรกรรมใกล้เคียง	-ตลอดระยะดำเนินการและตลอดอายุประทานบัตร	-อยู่ในงบดำเนินงานของโครงการ	-บริษัท ทับสะแกแกรนิต จำกัด

ลงนาม.....
(นายสุรศักดิ์ โอแสงธรรม) กรรมการผู้จัดการ
บริษัท ทับสะแกแกรนิต จำกัด

ลงนาม..... รับรองจำนวนหน้า...20/60.....
(นายกมล มณีโชติ)
บุคคลธรรมดาผู้มีสิทธิจัดทำรายงาน/กรรมการผู้จัดการ
บริษัท เอ บี อี เอ็น เอ็นจิเนียริง คอนซัลแตนท์ จำกัด

ABEN
ENGINEERING
CONSULTANTS CO.,LTD.

ตารางที่ 1-2 สรุปมาตรการป้องกันและแก้ไขผลกระทบสิ่งแวดล้อมของโครงการ (ต่อ)

ทรัพยากรสิ่งแวดล้อม	มาตรการป้องกันและแก้ไขผลกระทบสิ่งแวดล้อม	สถานที่ดำเนินงาน	ระยะเวลาดำเนินการ	งบประมาณ (บาท)	ผู้รับผิดชอบ
	มาตรการป้องกันที่กำหนดไว้ เจ้าของโครงการจะต้องทำตามคำสั่งของทางราชการและแก้ไขเหตุแห่งความเดือดร้อนรำคาญให้เสร็จสิ้นก่อนที่จะดำเนินการต่อไปอย่างรวดเร็วและเป็นธรรม				
9. เศรษฐกิจ-สังคม	9.1 จัดตั้งกองทุนพัฒนาหมู่บ้านรอบพื้นที่เหมืองแร่ ผู้ถือประทานบัตรจะต้องจัดตั้ง “กองทุนพัฒนาหมู่บ้านรอบพื้นที่เหมืองแร่” ตามประกาศกรมอุตสาหกรรมพื้นฐานและการเหมืองแร่ เรื่อง แนวทางการบริหารจัดการกองทุนพัฒนาหมู่บ้านรอบพื้นที่เหมืองแร่ พ.ศ.2559 ณ วันที่ 30 กันยายน 2559 เพื่อเป็นงบประมาณในการดำเนินโครงการพัฒนาคุณภาพชีวิตของประชาชน โดยรอบพื้นที่เหมืองแร่ตามยอดเงินขั้นต่ำหรือคิดตามสัดส่วนต่ออัตราการผลิต ซึ่งกำหนดเป็นเงื่อนไขแนบท้ายการอนุญาตประทานบัตรหรือการต่ออายุประทานบัตรโดยให้รวมงบประมาณด้านมวลชนสัมพันธ์ของโครงการที่กำหนดอยู่ในเงื่อนไขมาตรการป้องกันและแก้ไขผลกระทบสิ่งแวดล้อมของโครงการอยู่ในกองทุนนี้	- บริเวณพื้นที่โครงการ - หมู่ที่ 5 บ้านหนองมะค่า และหมู่ที่ 7 บ้านเขาปอ ต.อ่างทอง	- กำหนดให้แล้วเสร็จก่อนเริ่มทำเหมืองและดำเนินการตลอดอายุประทานบัตร	- ตามแนวทางปฏิบัติที่กรมอุตสาหกรรมพื้นฐานและการเหมืองแร่กำหนด	- บริษัท ทับสะแกแกรนิต จำกัด

ลงนาม.....
(นายสุรศักดิ์ โอแสงธรรม และนายประดิษฐ์ ชัยยะคำ)
กรรมการผู้จัดการ
บริษัท ทับสะแกแกรนิต จำกัด

ลงนาม..... รับรองจำนวนหน้า 21/60.....
(นายกกล้า มณีโชติ)
บุคคลธรรมดาผู้มีสิทธิจัดทำรายงาน/กรรมการผู้จัดทำ
บริษัท เอ บี อี เอ็น เอ็นจิเนียริง คอนซัลแตนท์ จำกัด

ABEN
ENGINEERING
CONSULTANTS CO.,LTD.

ตารางที่ 1-2 สรุปมาตรการป้องกันและแก้ไขผลกระทบสิ่งแวดล้อมของโครงการ (ต่อ)

ทรัพยากรสิ่งแวดล้อม	มาตรการป้องกันและแก้ไขผลกระทบสิ่งแวดล้อม	สถานที่ดำเนินงาน	ระยะเวลาดำเนินการ	งบประมาณ (บาท)	ผู้รับผิดชอบ
	9.2 กำหนดให้แต่งตั้งคณะกรรมการมวลชนสัมพันธ์ ประกอบด้วย เจ้าของโครงการ ผู้แทนภาครัฐจากหน่วยงานท้องถิ่นและผู้แทนภาคประชาชน จากชุมชน โรงเรียน วัด และเจ้าหน้าที่สาธารณสุขในพื้นที่เข้าร่วมเป็นกรรมการทำหน้าที่บริหารจัดการ “กองทุนเผื่อระวังสุขภาพ” และ “กองทุนพัฒนาหมู่บ้านรอบพื้นที่เหมืองแร่” และเพื่อทำหน้าที่สร้างความสัมพันธ์อันดีต่อชุมชนประชาสัมพันธ์โครงการ ซื้อโรงเรียน ประสานงานกับสื่อมวลชนท้องถิ่น ผู้นำชุมชน ราษฎรบริเวณโดยรอบโครงการ รวมทั้งให้เสนอรายงานการดำเนินงานของคณะกรรมการมวลชนสัมพันธ์ต่อกรมอุตสาหกรรมพื้นฐานและการเหมืองแร่ปีละ 1 ครั้ง โดยมีขั้นตอนการรับเรื่องร้องเรียน ดังรูปที่ 9	- บริเวณพื้นที่โครงการ - หมู่ที่ 5 บ้านหนองมะค่า และหมู่ที่ 7 บ้านเขาปอ ต.อ่างทอง	- กำหนดให้แล้วเสร็จก่อนเริ่มทำเหมืองและดำเนินการตลอดอายุประทานบัตร	- อยู่ในดำเนินงานของโครงการ	- บริษัท ทับสะแกแกรนิต จำกัด
	9.3 ให้สนับสนุนกิจกรรมของชุมชนเพื่อสร้างความสัมพันธ์ที่ดีกับประชาชนในชุมชนใกล้เคียงโครงการ เช่น ให้ทุนการศึกษา จัดหาแหล่งน้ำใช้ ค่าอาหารกลางวัน กิจกรรมการศึกษาของโรงเรียน จัดหน่วยแพทย์เคลื่อนที่ และบริจาคสนับสนุนกิจกรรมด้านศาสนา และให้ความร่วมมือกับชุมชน หรือผู้นำชุมชน เข้าชมขั้นตอนและวิธีปฏิบัติในการดำเนินงานโครงการเปิดหิน	- หมู่ที่ 5 บ้านหนองมะค่า และหมู่ที่ 7 บ้านเขาปอ ต.อ่างทอง	- ตลอดระยะดำเนินการและตลอดอายุประทานบัตร	- กองทุนพัฒนาหมู่บ้านรอบพื้นที่เหมืองแร่และกองทุนเผื่อระวังสุขภาพ	- บริษัท ทับสะแกแกรนิต จำกัด

ลงนาม.....
(นายสุรศักดิ์ โอแสงธรรม และนายประดิษฐ์ ชัยยะคำ)
กรรมการผู้จัดการ
บริษัท ทับสะแกแกรนิต จำกัด

ลงนาม..... รับรองจำนวนหน้า 22/60.....
(นายกกล้า มณีโชติ)
บุคคลธรรมดาผู้มีสิทธิจัดทำรายงาน/กรรมการผู้จัดทำ
บริษัท เอ บี อี เอ็น เอ็นจิเนียริง คอนซัลแตนท์ จำกัด

ABEN
ENGINEERING
CONSULTANTS CO.,LTD.

ตารางที่ 1-2 สรุปมาตรการป้องกันและแก้ไขผลกระทบสิ่งแวดล้อมของโครงการ (ต่อ)

ทรัพยากรสิ่งแวดล้อม	มาตรการป้องกันและแก้ไขผลกระทบสิ่งแวดล้อม	สถานที่ดำเนินงาน	ระยะเวลาดำเนินการ	งบประมาณ (บาท)	ผู้รับผิดชอบ
	9.4 หากเกิดความเสียหายจากกิจกรรมการทำเหมืองที่มีต่อบ้านเรือนประชาชนใกล้เคียงโครงการ ให้แจ้งความเสียหายได้ที่ผู้ใหญ่บ้าน พร้อมเร่งดำเนินการแก้ไขและชดเชยค่าเสียหายตามความเหมาะสม ยุติธรรม และรวดเร็ว	- หมู่ที่ 5 บ้านหนองมะค่า และหมู่ที่ 7 บ้านเขาปอ ต.อ่างทอง	- ตลอดระยะดำเนินการและตลอดอายุประทานบัตร	- ขึ้นอยู่กับความเสียหายที่เกิดขึ้น	- บริษัท ทับสะแกแกรนิต จำกัด
	9.5 กรณีเกิดความเสียหายแก่สิ่งสาธารณูปโภคในหมู่บ้าน อันเกิดจากผลกระทบจากการประกอบกิจการโรงโม่หินและระเบิดหิน ผู้ประกอบการต้องเร่งดำเนินการแก้ไขซ่อมแซมให้กลับสู่สภาพเดิม เพื่อให้สามารถใช้งานภายใน 30 วัน นับแต่วันที่ความเสียหายนั้นเกิดขึ้น	- หมู่ที่ 5 บ้านหนองมะค่า และหมู่ที่ 7 บ้านเขาปอ ต.อ่างทอง	- ตลอดระยะดำเนินการและตลอดอายุประทานบัตร	- ขึ้นอยู่กับความเสียหายที่เกิดขึ้น	- บริษัท ทับสะแกแกรนิต จำกัด
	9.6 ให้จัดทำแผนประชาสัมพันธ์การทำเหมืองแร่ของโครงการอย่างต่อเนื่องตลอดระยะเวลาดำเนินโครงการ โดยแจ้งผ่านไปยังผู้นำชุมชน โดยจัดทำเป็นแผ่นพับประชาสัมพันธ์โครงการอย่างน้อยปีละ 2 ครั้ง เพื่อประชาสัมพันธ์โครงการตามเงื่อนไขระยะเวลาที่ต้องดำเนินการ ทั้งนี้รายละเอียดข้อมูลที่ประชาสัมพันธ์ที่สำคัญ ได้แก่ <ul style="list-style-type: none"> - รายละเอียดกิจกรรมของโครงการ - ความต้องการบุคลากร - ข้อมูลเกี่ยวกับบุคคล ที่อยู่ เบอร์โทรศัพท์ที่ติดต่อได้ 	- หมู่ที่ 5 บ้านหนองมะค่า และหมู่ที่ 7 บ้านเขาปอ ต.อ่างทอง	- ตลอดระยะดำเนินการและตลอดอายุประทานบัตร	- อยู่ในงบประมาณของโครงการ	- บริษัท ทับสะแกแกรนิต จำกัด

ลงนาม.....
(นายสุรศักดิ์ โอแสงธรรม และนายประติษฐ์ ชัยยะคำ)
กรรมการผู้จัดการ
บริษัท ทับสะแกแกรนิต จำกัด

ลงนาม..... รับรองจำนวนหน้า 23/60
(นายกกล้า มณีโชติ)
บุคคลธรรมดาผู้มีสิทธิจัดทำรายงาน/กรรมการผู้จัดการ
บริษัท เอ บี อี เอ็น เอ็นจิเนียริง คอนซัลแตนท์ จำกัด



ตารางที่ 1-2 สรุปมาตรการป้องกันและแก้ไขผลกระทบสิ่งแวดล้อมของโครงการ (ต่อ)

ทรัพยากรสิ่งแวดล้อม	มาตรการป้องกันและแก้ไขผลกระทบสิ่งแวดล้อม	สถานที่ดำเนินงาน	ระยะเวลาดำเนินการ	งบประมาณ (บาท)	ผู้รับผิดชอบ
	- ผลประโยชน์ต่อชุมชน - ผลการปฏิบัติตามมาตรการป้องกันและแก้ไขผลกระทบสิ่งแวดล้อม และผลการติดตามตรวจสอบผลกระทบสิ่งแวดล้อม - ช่องทางการรับเรื่องร้องเรียน - ข้อมูลข่าวสารอื่นๆ ที่เกี่ยวข้อง				
	9.7 กำหนดให้มีการจ้างแรงงานในท้องถิ่นเป็นหลัก พร้อมทั้งกำหนดค่าจ้างให้เป็นไปตามวุฒิการศึกษาหรือความสามารถประสบการณ์	- ชุมชนใกล้เคียงพื้นที่โครงการ	- ตลอดระยะดำเนินการและตลอดอายุประทานบัตร	- ไม่ต่ำกว่าอัตราค่าแรงขั้นต่ำ	- บริษัท ทับสะแกแกรนิต จำกัด
10. สาธารณสุข อาชีวอนามัย และ ความปลอดภัย	10.1 จัดตั้งกองทุนเฝ้าระวังสุขภาพ ผู้ถือประทานบัตรจะต้องจัดตั้ง “กองทุนเฝ้าระวัง สุขภาพ” ตามประกาศกรมอุตสาหกรรมพื้นฐานและการเหมืองแร่ เรื่อง แนวทางการบริหารจัดการกองทุนเฝ้าระวังสุขภาพสำหรับโครงการเหมืองแร่ พ.ศ.2559 ณ วันที่ 30 กันยายน 2559 เพื่อเป็นค่าใช้จ่ายสำหรับการดำเนินกิจกรรมการเฝ้าระวังสุขภาพอนามัยหรือการตรวจสุขภาพของประชาชน รวมทั้งสนับสนุนกิจกรรมที่เกี่ยวข้องกับสาธารณสุขของชุมชน	- หมู่ที่ 5 บ้านหนองมะค่า และหมู่ที่ 7 บ้านเขาปอ ต.อ่างทอง	- กำหนดให้แล้วเสร็จก่อนเริ่มทำเหมืองและดำเนินการตลอดอายุประทานบัตร	- ตามประกาศกรมอุตสาหกรรมพื้นฐานและการเหมืองแร่ กำหนด	- คณะกรรมการมวลชนสัมพันธ์ - บริษัท ทับสะแกแกรนิต จำกัด

ลงนาม.....
(นายสุรศักดิ์ โอแสงธรรม และนายประติษฐ์ ชัยยะคำ)
กรรมการผู้จัดการ
บริษัท ทับสะแกแกรนิต จำกัด

ลงนาม..... รับรองจำนวนหน้า 24/60
(นายกกล้า มณีโชติ)
บุคคลธรรมดาผู้มีสิทธิจัดทำรายงาน/กรรมการผู้จัดการ
บริษัท เอ บี อี เอ็น เอ็นจิเนียริง คอนซัลแตนท์ จำกัด



ตารางที่ 1-2 สรุปมาตรการป้องกันและแก้ไขผลกระทบสิ่งแวดล้อมของโครงการ (ต่อ)

ทรัพยากรสิ่งแวดล้อม	มาตรการป้องกันและแก้ไขผลกระทบสิ่งแวดล้อม	สถานที่ดำเนินงาน	ระยะเวลาดำเนินการ	งบประมาณ (บาท)	ผู้รับผิดชอบ
	10.2 กำหนดให้เผยแพร่ข้อมูลเกี่ยวกับโครงการแก่ชุมชน โรงพยาบาลส่งเสริมสุขภาพตำบล และสำนักงานสาธารณสุขอำเภอ อย่างน้อยปีละ 2 ครั้ง ประกอบด้วย ผลการปฏิบัติตามมาตรการป้องกันและแก้ไขผลกระทบสิ่งแวดล้อม และผลการติดตามตรวจสอบผลกระทบสิ่งแวดล้อม พร้อมทั้งสนับสนุนกิจกรรมส่งเสริมสุขภาพและกิจกรรมเฝ้าระวังภาวะสุขภาพของประชาชนในชุมชน โดยประสานงานร่วมกับหน่วยงานสาธารณสุข เช่น การอบรม การตรวจสุขภาพ เป็นต้น โดยใช้งบประมาณจากกองทุนเฝ้าระวังสุขภาพ	-พื้นที่โครงการ - หมู่ที่ 5 บ้านหนองมะค่า และหมู่ที่ 7 บ้านเขาปอ ต.อ่างทอง - โรงพยาบาลส่งเสริมสุขภาพตำบลบ้านหนองหอย - สำนักงานสาธารณสุขอำเภอห้วยสะแก	- ตลอดระยะดำเนินการและตลอดอายุประทานบัตร	- กองทุนเฝ้าระวังสุขภาพ	- บริษัท หับสะแกแกรนิต จำกัด
	10.3 ให้ดูแลรักษาป้ายนโยบายด้านความปลอดภัยและนโยบายด้านสิ่งแวดล้อม ที่ติดตั้งไว้บริเวณพื้นที่โครงการให้มีสภาพที่ดี ดังรูปที่ 8 และติดป้ายเพิ่มเติมเตือนระวังการทำงานใกล้แนวสายส่งไฟฟ้าแรงสูงทางด้านทิศตะวันออก	- บริเวณพื้นที่โครงการ	- ตลอดระยะดำเนินการและตลอดอายุประทานบัตร	- อยู่ในงบดำเนินงานของโครงการ	- บริษัท หับสะแกแกรนิต จำกัด

ลงนาม.....
(นายสุรศักดิ์ โอแสงธรรม) ประดิษฐ์ ชัยยะคำ
กรรมการผู้จัดการ
บริษัท หับสะแกแกรนิต จำกัด

ลงนาม..... รับรองจำนวนหน้า 25/60.....
(นายกกล้า มณีโชติ)
บุคคลธรรมดาผู้มีสิทธิจัดทำรายงาน/กรรมการผู้จัดการ
บริษัท เอ บี อี เอ็น เอ็นจิเนียริ่ง คอนซัลแตนท์ จำกัด

ABEN
ENGINEERING
CONSULTANTS CO.,LTD.

ตารางที่ 1-2 สรุปมาตรการป้องกันและแก้ไขผลกระทบสิ่งแวดล้อมของโครงการ (ต่อ)

ทรัพยากรสิ่งแวดล้อม	มาตรการป้องกันและแก้ไขผลกระทบสิ่งแวดล้อม	สถานที่ดำเนินงาน	ระยะเวลาดำเนินการ	งบประมาณ (บาท)	ผู้รับผิดชอบ
	10.4 ให้ปฏิบัติตามข้อกำหนดเพื่อความปลอดภัยในเขตเดินสายไฟฟ้าแรงสูงตามพระราชบัญญัติการไฟฟ้าฝ่ายผลิตแห่งประเทศไทย พ.ศ. 2511 ดังนี้ 1) ห้ามมิให้ผู้ใดกระทำการอย่างหนึ่งอย่างใดอันอาจเป็นอันตรายแก่ระบบไฟฟ้าในเขตเดินสายไฟฟ้าโดยมีความกว้างจากแนวศูนย์กลางของเสาสายส่งไฟฟ้าด้านละไม่เกิน 40 ม. 2) ในเขตเดินสายไฟฟ้า ห้ามมิให้ผู้ใดสร้างโรงเรือนหรือสิ่งอื่นปลูกต้นไม้หรือพืชผล เว้นแต่ได้รับอนุญาตเป็นหนังสือจาก กฟผ. การอนุญาตนั้นให้เป็นไปตามเงื่อนไขที่ กฟผ. กำหนดโรงเรือนหรือสิ่งอื่นที่สร้างขึ้นหรือทำขึ้น ต้นไม้หรือพืชผลที่ปลูกขึ้น โดยไม่ปฏิบัติตามเงื่อนไข หรือไม่ได้รับอนุญาตจาก กฟผ. ให้ กฟผ. มีอำนาจรื้อถอน ทำลายหรือตัดฟันตามควรแก่กรณีโดยไม่ต้องจ่ายค่าทดแทน	- บริเวณพื้นที่โครงการ - บริเวณใกล้แนวเขตสายส่งไฟฟ้า	- ตลอดระยะดำเนินการและตลอดอายุประทานบัตร	- อยู่ในงบดำเนินงานของโครงการ	- บริษัท หับสะแกแกรนิต จำกัด

ลงนาม.....
(นายสุรศักดิ์ โอแสงธรรม) ประดิษฐ์ ชัยยะคำ
กรรมการผู้จัดการ
บริษัท หับสะแกแกรนิต จำกัด

ลงนาม..... รับรองจำนวนหน้า 25/60.....
(นายกกล้า มณีโชติ)
บุคคลธรรมดาผู้มีสิทธิจัดทำรายงาน/กรรมการผู้จัดการ
บริษัท เอ บี อี เอ็น เอ็นจิเนียริ่ง คอนซัลแตนท์ จำกัด

ABEN
ENGINEERING
CONSULTANTS CO.,LTD.

ตารางที่ 1-2 สรุปมาตรการป้องกันและแก้ไขผลกระทบสิ่งแวดล้อมของโครงการ (ต่อ)

ทรัพยากรสิ่งแวดล้อม	มาตรการป้องกันและแก้ไขผลกระทบสิ่งแวดล้อม	สถานที่ดำเนินงาน	ระยะเวลาดำเนินการ	งบประมาณ (บาท)	ผู้รับผิดชอบ
	10.4 ให้จัดเตรียมยาและอุปกรณ์ปฐมพยาบาลเบื้องต้นสำหรับกรณีฉุกเฉินไว้ประจำสำนักงานโครงการ เพื่อสามารถรักษาผู้ป่วยในเบื้องต้นให้ทันท่วงที พร้อมกับจัดเตรียมยานพาหนะสำหรับลำเลียงผู้ป่วยไปยังโรงพยาบาลในกรณีที่ได้รับอุบัติเหตุร้ายแรง	- บริเวณพื้นที่โครงการ	- ตลอดระยะดำเนินการ และตลอดอายุประทานบัตร	- อยู่ในงบดำเนินงานของโครงการ	- บริษัท ทับสะแกแกรนิต จำกัด
	10.5 จัดหาและกักขังให้พนักงานสวมใส่อุปกรณ์ป้องกันอันตรายส่วนบุคคล เช่น ที่อุดหู เครื่องกรองฝุ่น ถุงมือ นирภัย ฯลฯ ตามความเหมาะสมของลักษณะงาน	- บริเวณพื้นที่โครงการ	- ตลอดระยะดำเนินการ และตลอดอายุประทานบัตร	- อยู่ในงบดำเนินงานของโครงการ	- บริษัท ทับสะแกแกรนิต จำกัด
	10.6 ให้อบรมเพื่อให้ความรู้เกี่ยวกับความปลอดภัยในการทำงาน และการใช้อุปกรณ์ป้องกันอันตรายส่วนบุคคล ผูกอบรมการทำงานและการใช้เครื่องจักรอุปกรณ์อย่างสม่ำเสมอ เพื่อปลูกจิตสำนึกให้แก่พนักงานใส่ใจเรื่องความปลอดภัยในการทำงานและเพื่อป้องกันอุบัติเหตุ และมีการทบทวนฝึกซ้อมอย่างสม่ำเสมอ	- บริเวณพื้นที่โครงการ	- ตลอดระยะดำเนินการ และตลอดอายุประทานบัตร	- อยู่ในงบดำเนินงานของโครงการ	- บริษัท ทับสะแกแกรนิต จำกัด

ลงนาม.....
(นายสุรศักดิ์ โอแสงธรรม) กรรมการผู้จัดการ
บริษัท ทับสะแกแกรนิต จำกัด

ลงนาม..... รับรองจำนวนหน้า 27/60
(นายกกล้า มณีโชติ)
บุคคลธรรมดาผู้มีสิทธิจัดทำรายงาน/กรรมการผู้จัดการ
บริษัท เอ บี อี เอ็น เอ็นจิเนียริง คอนซัลแตนท์ จำกัด

ABEN
ENGINEERING
CONSULTANTS CO.,LTD.

ตารางที่ 1-2 สรุปมาตรการป้องกันและแก้ไขผลกระทบสิ่งแวดล้อมของโครงการ (ต่อ)

ทรัพยากรสิ่งแวดล้อม	มาตรการป้องกันและแก้ไขผลกระทบสิ่งแวดล้อม	สถานที่ดำเนินงาน	ระยะเวลาดำเนินการ	งบประมาณ (บาท)	ผู้รับผิดชอบ
	10.7 ต้องควบคุมระดับเสียงที่พนักงานได้รับเฉลี่ยตลอดเวลาการทำงานในแต่ละวัน มิให้เกิน 85 เดซิเบล(เอ) และกรณีที่มีสภาวะการทำงานมีระดับเสียงเกิน 85 เดซิเบล(เอ) ต้องให้พนักงานหยุดทำงานจนกว่าจะปรับปรุงหรือแก้ไขให้ระดับเสียงเป็นไปตามมาตรฐานที่กำหนด หรือจัดให้สวมใส่อุปกรณ์คุ้มครองความปลอดภัยส่วนบุคคลตลอดเวลาทำงาน เพื่อลดระดับเสียงที่สัมผัสในหู และจัดให้มีมาตรการอนุรักษ์การได้ยินตามหลักเกณฑ์หรือวิธีการตรวจวัดและวิเคราะห์สภาวะการทำงานเกี่ยวกับระดับเสียงภายในสถานประกอบกิจการ	- บริเวณพื้นที่โครงการ	- ตลอดระยะดำเนินการ และตลอดอายุประทานบัตร	- อยู่ในงบดำเนินงานของโครงการ	- บริษัท ทับสะแกแกรนิต จำกัด
	10.8 ให้ปฏิบัติตามพระราชบัญญัติหรือกฎหมายที่เกี่ยวข้องกับการดูแลความปลอดภัย อาชีวอนามัยและสภาพแวดล้อม และการดูแลคุ้มครองแรงงาน และเงินชดเชย เช่น 1) พระราชบัญญัติความปลอดภัย อาชีวอนามัยและสภาพแวดล้อมในการทำงาน พ.ศ.2554 2) พระราชบัญญัติคุ้มครองแรงงาน พ.ศ.2541 3) พระราชบัญญัติประกันสังคม พ.ศ.2533 4) พระราชบัญญัติค่าชดเชย พ.ศ.2537	- บริเวณพื้นที่โครงการ	- ตลอดระยะดำเนินการ และตลอดอายุประทานบัตร	- อยู่ในงบดำเนินงานของโครงการ	- บริษัท ทับสะแกแกรนิต จำกัด

ลงนาม.....
(นายสุรศักดิ์ โอแสงธรรม) กรรมการผู้จัดการ
บริษัท ทับสะแกแกรนิต จำกัด

ลงนาม..... รับรองจำนวนหน้า 28/60
(นายกกล้า มณีโชติ)
บุคคลธรรมดาผู้มีสิทธิจัดทำรายงาน/กรรมการผู้จัดการ
บริษัท เอ บี อี เอ็น เอ็นจิเนียริง คอนซัลแตนท์ จำกัด

ABEN
ENGINEERING
CONSULTANTS CO.,LTD.

ตารางที่ 1-2 สรุปมาตรการป้องกันและแก้ไขผลกระทบสิ่งแวดล้อมของโครงการ (ต่อ)

ทรัพยากรสิ่งแวดล้อม	มาตรการป้องกันและแก้ไขผลกระทบสิ่งแวดล้อม	สถานที่ดำเนินงาน	ระยะเวลาดำเนินการ	งบประมาณ (บาท)	ผู้รับผิดชอบ
	10.9 ให้จัดสภาพสิ่งแวดล้อมของสำนักงานให้ถูกสุขลักษณะ เช่น จัดวางภาชนะรองรับขยะให้เป็นระเบียบเรียบร้อย จัดให้มีอุปกรณ์ป้องกันอันตรายที่เหมาะสมกับสภาพงาน และมีจำนวนเพียงพอกับพนักงาน	-บริเวณพื้นที่โครงการ	-ตามแผนการฟื้นฟูพื้นที่ผ่านการทำเหมืองแร่	-อยู่ในงบดำเนินงานของโครงการ	-บริษัท ทับสะแกแกรนิต จำกัด
11. การท่องเที่ยวและทัศนียภาพ	11.1 ให้ดำเนินการเปิดทำเหมืองตามแผนที่ระบุไว้ในแผนผังการทำเหมือง เพื่อลดการเปลี่ยนแปลงสภาพภูมิประเทศอย่างรวดเร็วที่อาจจะส่งผลกระทบต่อทัศนียภาพบริเวณโครงการ และกำหนดให้มีพื้นที่เว้นไม่ทำเหมืองระยะ 10 ม. โดยรอบโครงการ พร้อมทั้งให้ดำเนินการปลูกต้นไม้บริเวณพื้นที่ดังกล่าว สำหรับพื้นที่เว้นทางด้านทิศตะวันออกใกล้เคียงสายไฟฟ้าแรงสูง ให้รักษาสภาพเดิมไว้	-บริเวณพื้นที่โครงการ	-ตลอดระยะดำเนินการและตลอดอายุประทานบัตร	-ตามแผนการฟื้นฟูพื้นที่ผ่านการทำเหมืองแร่	-บริษัท ทับสะแกแกรนิต จำกัด
	11.2 ให้ดำเนินการปลูกไม้ยืนต้นโตเร็วหรือไม้ท้องถิ่นบริเวณโดยรอบพื้นที่โครงการ พื้นที่เว้นไม่มีการทำเหมืองและกิจกรรมเกี่ยวเนื่องใดๆ เพิ่มเติมให้หนาแน่น เพื่อป้องกันผลกระทบด้านฝุ่นละออง เสียง และบดบังทัศนียภาพของโครงการต่อชุมชนใกล้เคียง พร้อมทั้งให้มีการบำรุงรักษาดูแลต้นไม้เหล่านั้นให้มีความเจริญงอกงามต่อไป	-บริเวณพื้นที่โครงการ	-ตามแผนการฟื้นฟูพื้นที่ผ่านการทำเหมืองแร่	-ตามแผนการฟื้นฟูพื้นที่ผ่านการทำเหมืองแร่	-บริษัท ทับสะแกแกรนิต จำกัด

ลงนาม.....
(นายสุรศักดิ์ โอแสงธรรม นพ. และนายประดิษฐ์ ชัยยะคำ)
กรรมการผู้จัดการ
บริษัท ทับสะแกแกรนิต จำกัด

ลงนาม..... รับรองจำนวนหน้า 29/60
(นายกมล มณีโชติ)
บุคคลธรรมดาผู้มีสิทธิจัดทำรายงาน/กรรมการผู้จัดการ
บริษัท เอ บี อี เอ็น เอ็นจิเนียริ่ง คอนซัลแตนท์ จำกัด



ตารางที่ 1-2 สรุปมาตรการป้องกันและแก้ไขผลกระทบสิ่งแวดล้อมของโครงการ (ต่อ)

ทรัพยากรสิ่งแวดล้อม	มาตรการป้องกันและแก้ไขผลกระทบสิ่งแวดล้อม	สถานที่ดำเนินงาน	ระยะเวลาดำเนินการ	งบประมาณ (บาท)	ผู้รับผิดชอบ
	11.3 ให้ปฏิบัติตามแผนงานฟื้นฟูที่กำหนดไว้ในแผนภาพพื้นที่จากการทำเหมืองแร่ในเอกสารแนบท้าย	-บริเวณพื้นที่โครงการ	-ตามแผนการฟื้นฟูพื้นที่ผ่านการทำเหมืองแร่	-ตามแผนการฟื้นฟูพื้นที่ผ่านการทำเหมืองแร่	-บริษัท ทับสะแกแกรนิต จำกัด
	11.4 ให้รื้อถอนโยกย้ายสิ่งปลูกสร้าง อาคาร โรงเรือน ตลอดจนวัสดุอุปกรณ์ที่ใช้ในการทำเหมืองออกจากพื้นที่ประทานบัตรให้แล้วเสร็จก่อนสิ้นอายุประทานบัตรไม่น้อยกว่า 1 เดือน และดำเนินการปลูกต้นไม้ยืนต้นโตเร็ว หรือพืชคลุมดินในบริเวณที่สามารถดำเนินการได้ทั้งหมด	-บริเวณพื้นที่โครงการ	-ก่อนสิ้นอายุประทานบัตร	-อยู่ในงบดำเนินงานของโครงการ	-บริษัท ทับสะแกแกรนิต จำกัด
12. ประวัติศาสตร์โบราณคดี และศาสนสถาน	ในระหว่างการทำเหมืองหากขุดพบโบราณคดี หรือร่องรอยโบราณคดี ไม่ว่าจะเป็นภาพเขียนสีหรืออื่นๆ ที่มีความสำคัญทางประวัติศาสตร์ จะต้องรายงานและขอความร่วมมือกรมศิลปากร หรือสำนักงานศิลปากรในท้องถิ่นเข้าดำเนินการตรวจสอบพื้นที่ ทั้งนี้ในระหว่างการทำเหมืองจะต้องหยุดการทำเหมืองชั่วคราวและหากพิสูจน์ได้ว่าเป็นแหล่งโบราณคดีผู้ถือประทานบัตรจะต้องปฏิบัติตามเงื่อนไขของหน่วยงานที่เกี่ยวข้องโดยไม่มีข้อเรียกร้องใดๆ	-บริเวณพื้นที่โครงการ	-ตลอดระยะดำเนินการและตลอดอายุประทานบัตร	-	-บริษัท ทับสะแกแกรนิต จำกัด

หมายเหตุ : ระยะดำเนินการคือ ภายหลังจากที่ได้รับใบอนุญาตการทำเหมืองจนถึงวันที่ประทานบัตรสิ้นอายุ

ลงนาม.....
(นายสุรศักดิ์ โอแสงธรรม นพ. และนายประดิษฐ์ ชัยยะคำ)
กรรมการผู้จัดการ
บริษัท ทับสะแกแกรนิต จำกัด

ลงนาม..... รับรองจำนวนหน้า 30/60
(นายกมล มณีโชติ)
บุคคลธรรมดาผู้มีสิทธิจัดทำรายงาน/กรรมการผู้จัดการ
บริษัท เอ บี อี เอ็น เอ็นจิเนียริ่ง คอนซัลแตนท์ จำกัด



ลงนาม.....
 (นายสุรศักดิ์ โอเอสมณี) และนายวิชาญ ชัยยะคำ
 กรรมการผู้จัดการ
 บริษัท ทับสะแกแมกเนติก จำกัด

รับรองจำนวนหน้า 31/60
 บุคลากรรับผิดชอบจัดทำรายงาน/การตรวจสอบ
 บริษัท เอ บี อี เอ็ม เอ็นจิเนียริ่ง คอนซัลแตนท์
 ABEN ENGINEERING CONSULTANTS CO.,LTD.

หน้า 31

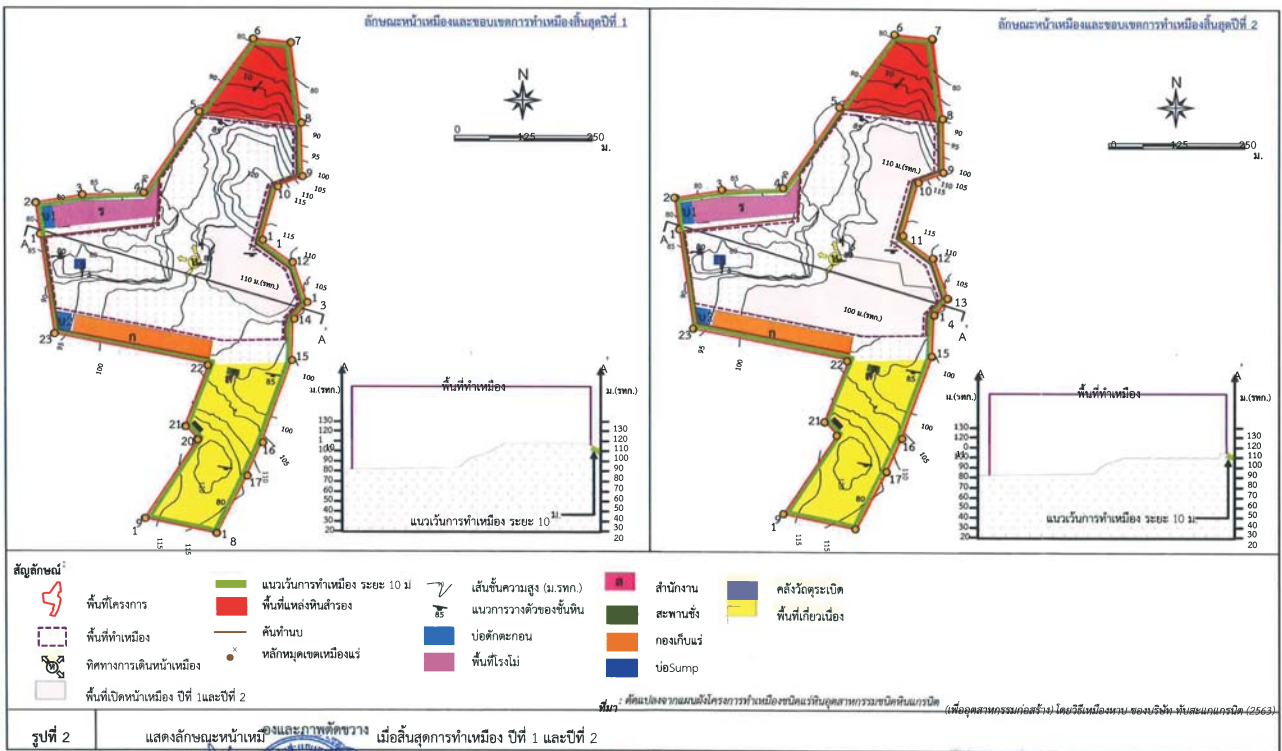
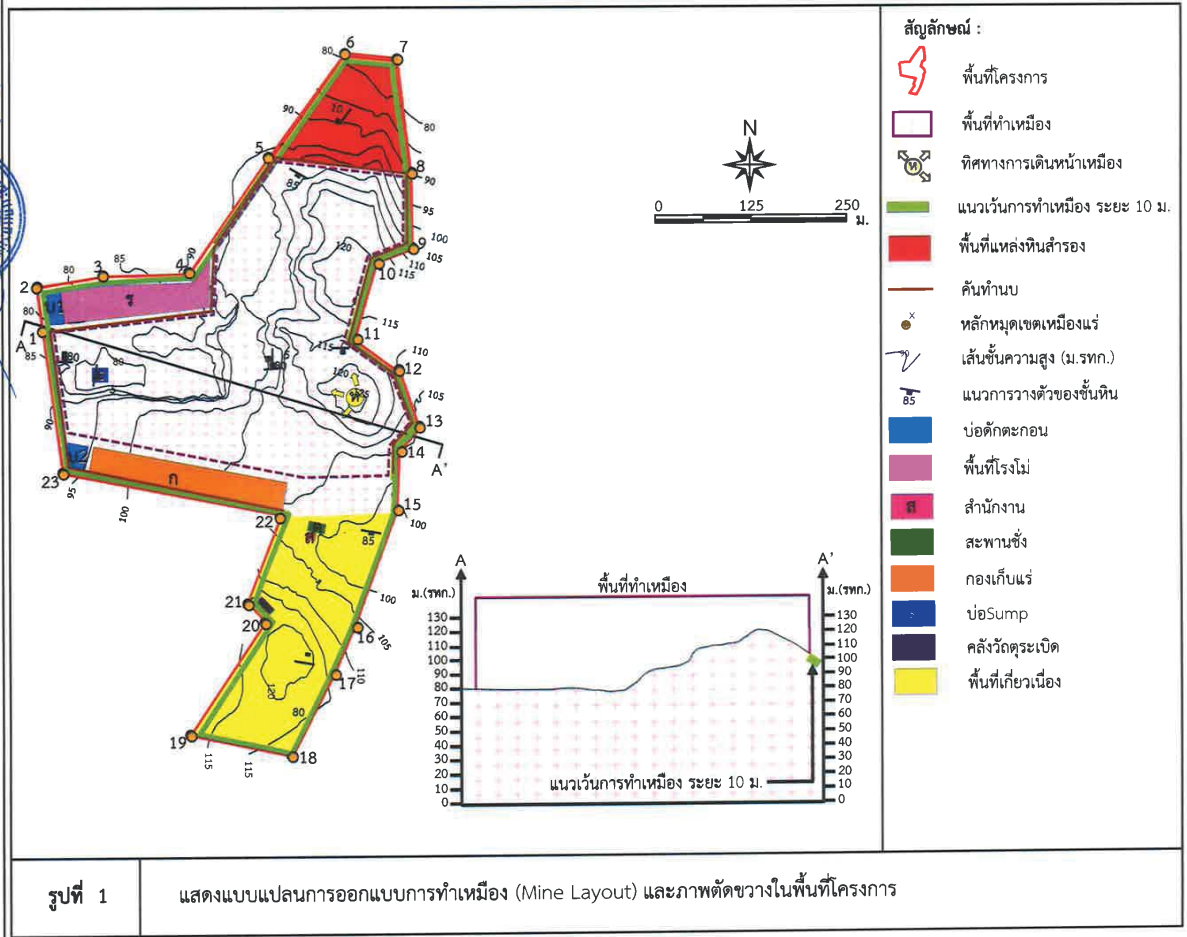

ลงนาม.....
 (นายสุรศักดิ์ โอเอสมณี) และนายวิชาญ ชัยยะคำ
 กรรมการผู้จัดการ
 บริษัท ทับสะแกแมกเนติก จำกัด

รับรองจำนวนหน้า 32/60
 บุคลากรรับผิดชอบจัดทำรายงาน/การตรวจสอบ
 บริษัท เอ บี อี เอ็ม เอ็นจิเนียริ่ง คอนซัลแตนท์
 ABEN ENGINEERING CONSULTANTS CO.,LTD.

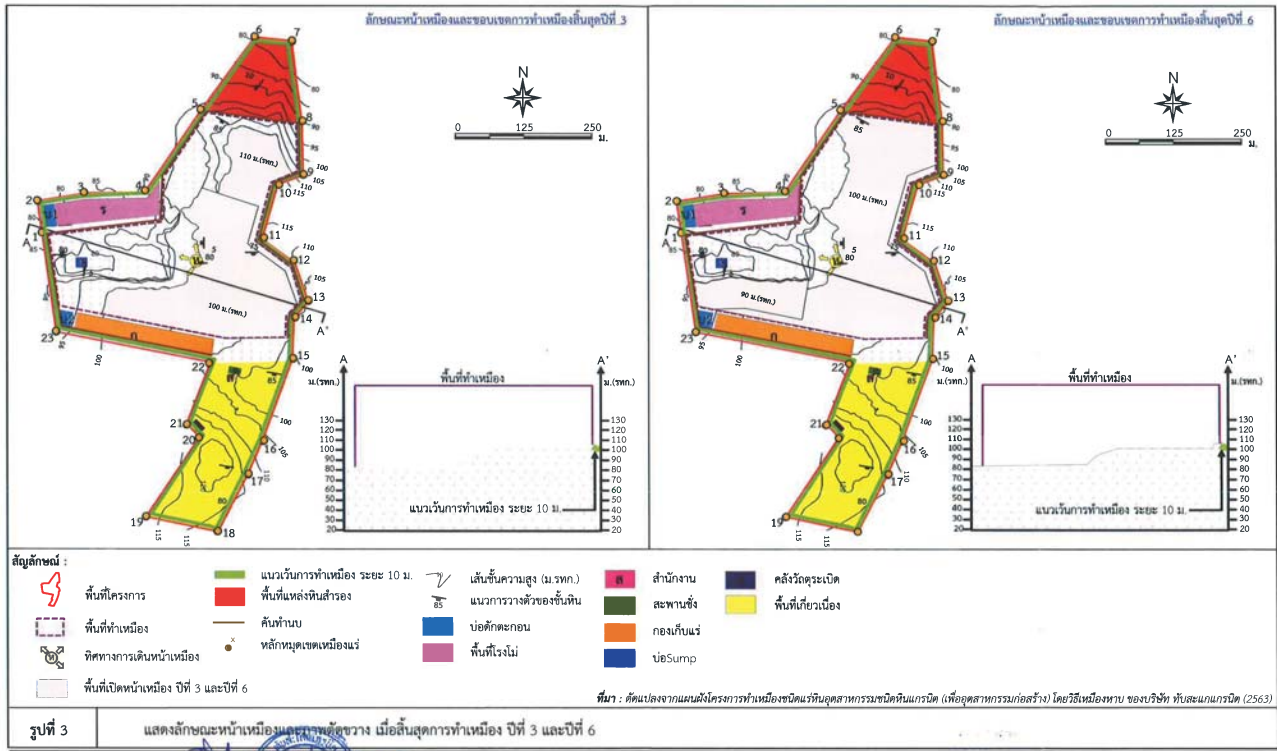

รูปที่ 3

แสดงลักษณะหน้าเหมืองและพื้นที่ขุดวาง เมื่อสิ้นสุดการทำเหมือง ปีที่ 3 และปีที่ 6

ลงนาม.....
(นายสุรศักดิ์ โอสถธรรมาภรณ์ และนายประสิทธิ์ ชัยยะคำ)
กรรมการผู้จัดการ
บริษัท ทับสะแกแกรนิต จำกัด

ลงนาม.....
(นายกมล มณีโชติ)
บุคคลธรรมดาผู้มีสิทธิจัดทำรายงาน/กรรมการผู้จัดการ
บริษัท เอ บี อี เอ็น เอ็นจิเนียริ่ง คอนซัลแตนท์ จำกัด

รับรองจำนวนหน้า 33/60

ABEN
ENGINEERING
CONSULTANTS CO.LTD.

หน้า 33

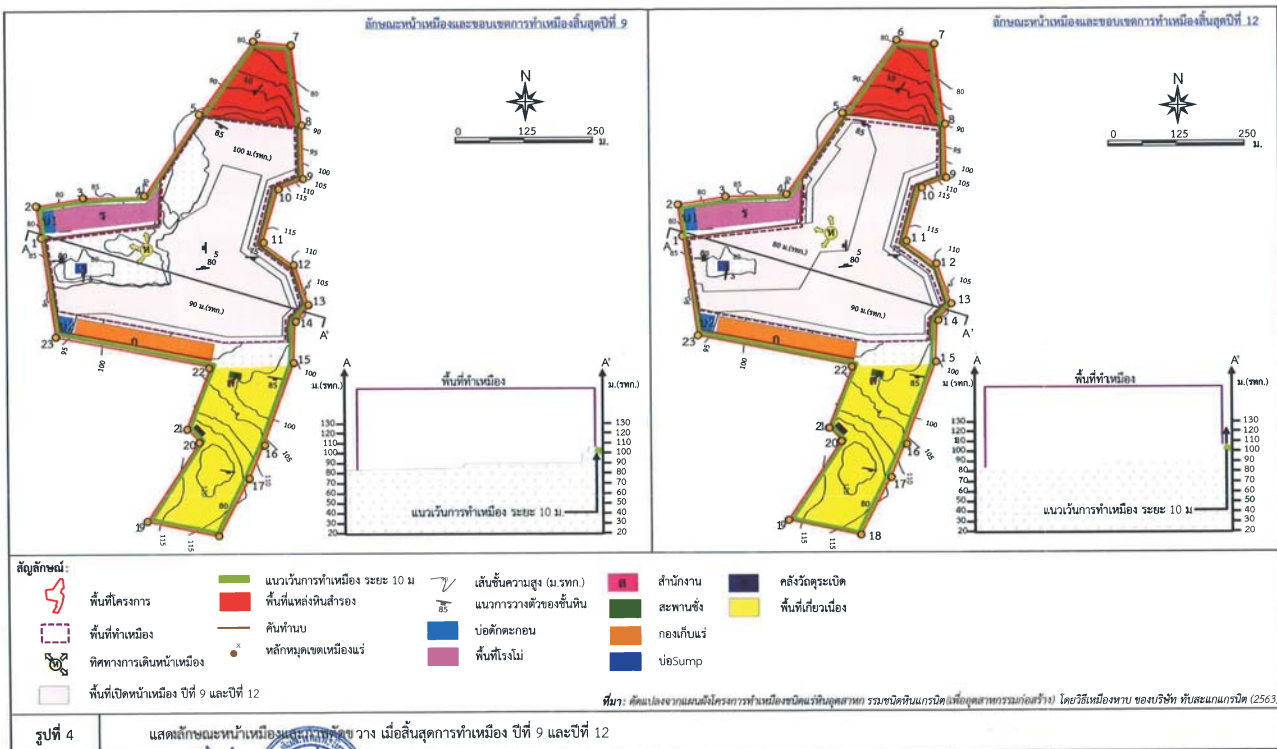

รูปที่ 4

แสดงลักษณะหน้าเหมืองและพื้นที่ขุดวาง เมื่อสิ้นสุดการทำเหมือง ปีที่ 9 และปีที่ 12

ลงนาม.....
(นายสุรศักดิ์ โอสถธรรมาภรณ์ และนายประสิทธิ์ ชัยยะคำ)
กรรมการผู้จัดการ
บริษัท ทับสะแกแกรนิต จำกัด

ลงนาม.....
(นายกมล มณีโชติ)
บุคคลธรรมดาผู้มีสิทธิจัดทำรายงาน/กรรมการผู้จัดการ
บริษัท เอ บี อี เอ็น เอ็นจิเนียริ่ง คอนซัลแตนท์ จำกัด

รับรองจำนวนหน้า 34/60

ABEN
ENGINEERING
CONSULTANTS CO.LTD.

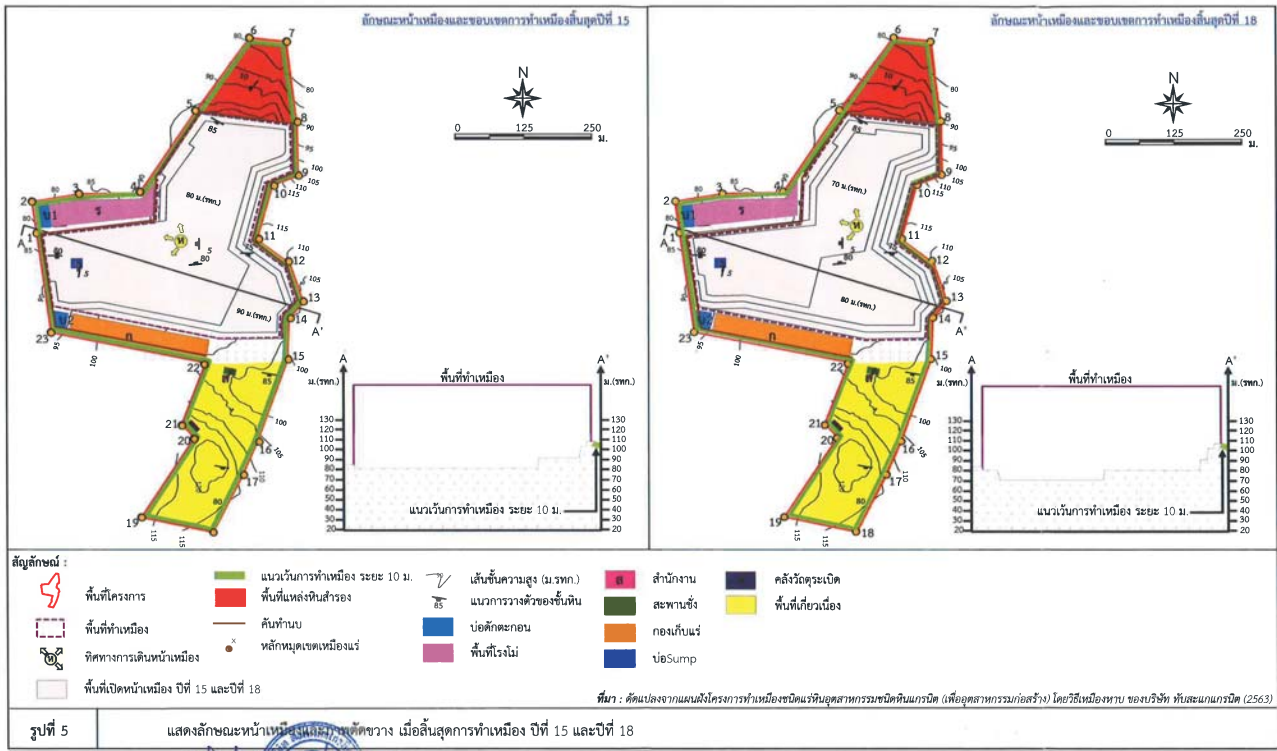

ลงนาม.....
(นายสุรศักดิ์ โสแสงธรรมรัตน์ และนายประดิษฐ์ ชัยยะคำ)
กรรมการผู้จัดการ
บริษัท ทับสะแกแกรนิต จำกัด

ลงนาม.....
(นายกกล้า มณีโชติ)
บุคคลธรรมดาผู้มีสิทธิจัดทำรายงาน/กรรมการผู้จัดการ
บริษัท เอ บี อี เอ็น เอ็นจิเนียริ่ง คอนซัลแตนท์ จำกัด

รับรองจำนวนหน้า 35/60
ABEN
ENGINEERING
CONSULTANTS CO.,LTD.

หน้า 35

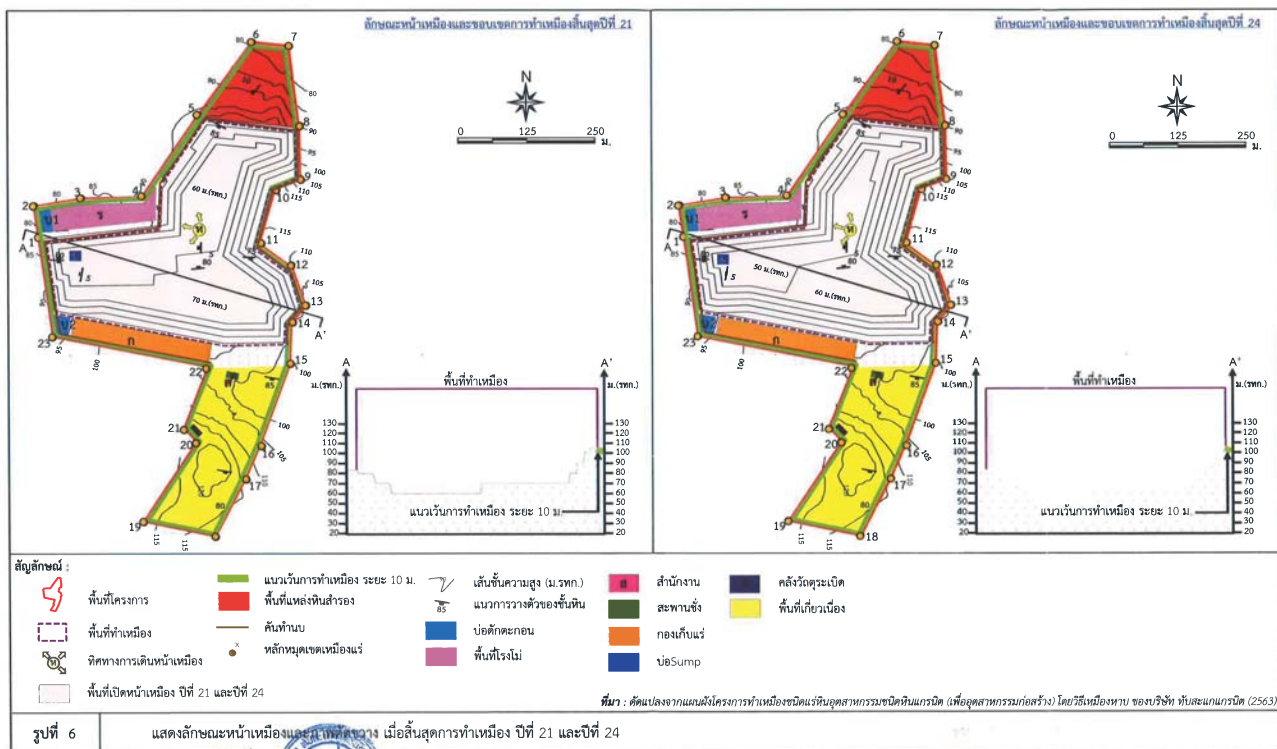

ลงนาม.....
(นายสุรศักดิ์ โสแสงธรรมรัตน์ และนายประดิษฐ์ ชัยยะคำ)
กรรมการผู้จัดการ
บริษัท ทับสะแกแกรนิต จำกัด

ลงนาม.....
(นายกกล้า มณีโชติ)
บุคคลธรรมดาผู้มีสิทธิจัดทำรายงาน/กรรมการผู้จัดการ
บริษัท เอ บี อี เอ็น เอ็นจิเนียริ่ง คอนซัลแตนท์ จำกัด

รับรองจำนวนหน้า 36/60
ABEN
ENGINEERING
CONSULTANTS CO.,LTD.

ตารางที่ 2 สรุปมาตรการติดตามตรวจสอบผลกระทบสิ่งแวดล้อมของโครงการ (ต่อ)

ทรัพยากรสิ่งแวดล้อม	ดัชนี	สถานที่	ความถี่	ค่าใช้จ่าย (บาท/ปี)	ผู้รับผิดชอบ
2. เสียง และความ สั่นสะเทือน	- ระดับเสียงสูงสุด (L_{max}) - ระดับเสียงเฉลี่ย 24 ชั่วโมง ($L_{eq} 24 \text{ hr}$)	จำนวน 3 สถานี ดังนี้ (รูปที่ 10) - บ้านราษฎรใกล้เคียงโครงการ ทางด้านทิศตะวันออก - วัดเขาบ่อน้ำทิพย์ - บ้านราษฎรใกล้เคียงโครงการ ทางด้านทิศเหนือ	- ปีละ 2 ครั้ง สถานีละ 3 วันต่อเนื่อง (ในช่วงเดือนมีนาคม-เมษายน และเดือน ตุลาคม-ธันวาคม) ขณะดำเนินการ ตรวจวัดต้องดำเนินการในช่วงที่มีการทำเหมือง และบันทึกสภาพแวดล้อมขณะทำการตรวจวัด ทั้งข้อมูลพื้นที่ทำเหมือง และบริเวณโดยรอบพื้นที่โครงการ	30,000	- บริษัท ทับสะแก แกรนิต จำกัด
	- ความสั่นสะเทือน	จำนวน 2 สถานี ดังนี้ (รูปที่ 10) - ขอบแปลงประทานบัตร ทางทิศตะวันออก - บ้านราษฎรทางด้านทิศตะวันออก	- ตรวจวัด 2 ครั้ง/ปี (ในช่วงเดือนมีนาคม-เมษายน และเดือนตุลาคม-ธันวาคม) โดยทำการตรวจวัดขณะทำการระเบิด	15,000	- บริษัท ทับสะแก แกรนิต จำกัด

ลงนาม.....
(นายสุรศักดิ์ โอแสงธรรม และนายประติษฐ์ ชัยยะคำ)
กรรมการผู้จัดการ
บริษัท ทับสะแกแกรนิต จำกัด

ลงนาม..... รับรองจำนวนหน้า 41/60
(นายกกล้า มณีโชติ)
บุคคลธรรมดาผู้มีสิทธิจัดทำรายงาน/กรรมการผู้จัดการ
บริษัท เอ บี อี เอ็น เอ็นจิเนียริง คอนซัลแตนท์ จำกัด

ABEN
ENGINEERING
CONSULTANTS CO.,LTD.

ตารางที่ 2 สรุปมาตรการติดตามตรวจสอบผลกระทบสิ่งแวดล้อมของโครงการ (ต่อ)

ทรัพยากรสิ่งแวดล้อม	ดัชนี	สถานที่	ความถี่	ค่าใช้จ่าย (บาท/ปี)	ผู้รับผิดชอบ
3. คุณภาพน้ำผิวดิน	ให้ตรวจวิเคราะห์คุณภาพน้ำผิวดิน ในดัชนี - ความเป็นกรดและด่าง (pH) - ปริมาณสารแขวนลอย (Suspended Solids) - ปริมาณสารละลายได้ทั้งหมด (Total Dissolved Solids) - ความกระด้างทั้งหมด (Total Hardness) - ความขุ่น (Turbidity)	จำนวน 2 สถานี ดังนี้ (รูปที่ 10) - อ่างเก็บน้ำเขาบ่อ - บ่อดักตะกอนของโครงการ	- ปีละ 2 ครั้ง (ในช่วงเดือน มีนาคม-เมษายน และเดือน ตุลาคม-ธันวาคม)	16,000	- บริษัท ทับสะแก แกรนิต จำกัด
4. คุณภาพน้ำใต้ดิน	ให้ตรวจวิเคราะห์คุณภาพน้ำใต้ดิน ในดัชนี - ความเป็นกรดและด่าง (pH) - ปริมาณสารละลายได้ทั้งหมด (Total Dissolved Solids) - ความกระด้างทั้งหมด (Total Hardness) - ความขุ่น (Turbidity)	จำนวน 1 สถานี ดังนี้ (รูปที่ 10) - บ่อบาดาลหมู่ 7 บ้านเขาบ่อ	- ปีละ 2 ครั้ง (ในช่วงเดือน มีนาคม-เมษายน และเดือน ตุลาคม-ธันวาคม)	7,000	- บริษัท ทับสะแก แกรนิต จำกัด

ลงนาม.....
(นายสุรศักดิ์ โอแสงธรรม และนายประติษฐ์ ชัยยะคำ)
กรรมการผู้จัดการ
บริษัท ทับสะแกแกรนิต จำกัด

ลงนาม..... รับรองจำนวนหน้า 42/60
(นายกกล้า มณีโชติ)
บุคคลธรรมดาผู้มีสิทธิจัดทำรายงาน/กรรมการผู้จัดการ
บริษัท เอ บี อี เอ็น เอ็นจิเนียริง คอนซัลแตนท์ จำกัด

ABEN
ENGINEERING
CONSULTANTS CO.,LTD.

ตารางที่ 2 สรุปมาตรการติดตามตรวจสอบผลกระทบสิ่งแวดล้อมของโครงการ (ต่อ)

ทรัพยากรสิ่งแวดล้อม	ดัชนี	สถานที่	ความถี่	ค่าใช้จ่าย (บาท/ปี)	ผู้รับผิดชอบ
5. สาธารณสุข อาชีวอนามัย และ ความปลอดภัย	5.1 ให้มีการตรวจสอบสุขภาพของลูกจ้างที่ทำงานเกี่ยวกับปัจจัยเสี่ยงโดยแพทย์แผนปัจจุบันชั้นหนึ่งที่ได้รับใบอนุญาตประกอบวิชาชีพเวชกรรมด้านอาชีวเวชศาสตร์ หรือที่ผ่านการอบรมด้านอาชีวเวชศาสตร์ให้ตรวจสอบสุขภาพของพนักงานเป็นประจำทุกปี ส่วนพนักงานที่จะรับเข้ามารับผิดชอบปฏิบัติงานในพื้นที่ที่มีโอกาสสัมผัสกับฝุ่นละอองและเสียงดัง ให้ดำเนินการตรวจสอบสุขภาพหลังจากรับเข้าทำงานภายใน 30 วัน ให้เพิ่มเติมรายการตรวจดังนี้ - สุขภาพทั่วไป - สมรรถภาพการได้ยิน - สมรรถภาพปอด พร้อมทั้งการเอกซเรย์ปอด - โรคเกี่ยวกับระบบทางเดินหายใจ (Silicosis)	-บริเวณพื้นที่โครงการ	-หลังจากรับเข้าทำงานภายใน 30 วัน และต่อเนื่องปีละ 1 ครั้ง	-อยู่ในงบดำเนินงานของโครงการ	- บริษัท หับสะแกแกรนิต จำกัด

 ลงนาม.....
 (นายสุศักดิ์ โอแสงธรรม และนายประดิษฐ์ ชัยยะคำ)
 กรรมการผู้จัดการ
 บริษัท หับสะแกแกรนิต จำกัด

ลงนาม.....
 (นายกมล มณีโชติ)
 บุคคลธรรมดาผู้มีสิทธิจัดทำรายงาน/กรรมการผู้จัดการ
 บริษัท เอ บี อี เอ็น เอ็นจิเนียริ่ง คอนซัลแตนท์ จำกัด

รับรองจำนวนหน้า 43/60

ตารางที่ 2 สรุปมาตรการติดตามตรวจสอบผลกระทบสิ่งแวดล้อมของโครงการ (ต่อ)

ทรัพยากรสิ่งแวดล้อม	ดัชนี	สถานที่	ความถี่	ค่าใช้จ่าย (บาท/ปี)	ผู้รับผิดชอบ
	ทั้งนี้หากผลการตรวจสอบสุขภาพผิดปกติให้โครงการส่งพนักงานคนดังกล่าวเข้ารับการตรวจจากแพทย์อาชีวเวชศาสตร์โดยละเอียด เพื่อหาสาเหตุและทำการรักษาต่อไป หากแพทย์วินิจฉัยว่าความผิดปกติมีสาเหตุมาจากการปฏิบัติงานให้สลับหน้าที่ไปปฏิบัติหน้าที่อื่นที่ไม่เป็นเหตุเกี่ยวข้องกับโรคหรือความผิดปกตินั้น รวมทั้งจัดให้คนงานที่ไม่มีส่วนเกี่ยวข้องกับแหล่งกำเนิดผลกระทบตอสุขภาพด้านฝุ่นละออง เสียง และอุบัติเหตุแยกส่วนจากบริเวณดังกล่าว				
	5.2 ให้บันทึกสถิติและสาเหตุของการเกิดอุบัติเหตุ และการป้องกันแก้ไข เพื่อใช้ประกอบในการจัดทำรายงานผลการปฏิบัติตามมาตรการป้องกันและแก้ไขผลกระทบสิ่งแวดล้อมและมาตรการติดตามตรวจสอบผลกระทบสิ่งแวดล้อม	-บริเวณพื้นที่โครงการ	-ทุกครั้งที่มือุบัติเหตุ	-	- บริษัท หับสะแกแกรนิต จำกัด

 ลงนาม.....
 (นายสุศักดิ์ โอแสงธรรม และนายประดิษฐ์ ชัยยะคำ)
 กรรมการผู้จัดการ
 บริษัท หับสะแกแกรนิต จำกัด

ลงนาม.....
 (นายกมล มณีโชติ)
 บุคคลธรรมดาผู้มีสิทธิจัดทำรายงาน/กรรมการผู้จัดการ
 บริษัท เอ บี อี เอ็น เอ็นจิเนียริ่ง คอนซัลแตนท์ จำกัด

รับรองจำนวนหน้า 44/60

ตารางที่ 2 สรุปมาตรการติดตามตรวจสอบผลกระทบสิ่งแวดล้อมของโครงการ (ต่อ)

ทรัพยากรสิ่งแวดล้อม	ดัชนี	สถานที่	ความถี่	ค่าใช้จ่าย (บาท/ปี)	ผู้รับผิดชอบ
6. คมนาคม	ให้ตรวจสอบสภาพเส้นทางขนส่งแร่ รวมทั้งป้ายสัญญาณจราจร เพื่อให้ผู้ใช้รถใช้ทางได้อย่างมีประสิทธิภาพอยู่เสมอ หากบริเวณใดชำรุดเสียหายต้องรีบซ่อมแซม ภายใน 30 วัน นับแต่วันที่เกิดความเสียหาย	- เส้นทางขนส่งแร่	- ดำเนินการทันทีหากบริเวณใดชำรุดเสียหาย	-	- บริษัท ทับสะแกแกรนิต จำกัด
7. เศรษฐกิจ-สังคม	7.1 สำรวจความคิดเห็นของผู้นำชุมชนผู้นำในพื้นที่อ่อนไหวและประชาชนในรัศมี 3 กม. ในประเด็นดังนี้ <ul style="list-style-type: none"> - การวิเคราะห์การเปลี่ยนแปลงสภาพเศรษฐกิจ-สังคมและสุขภาพ - สภาพเศรษฐกิจ-สังคมและสุขภาพ - ปัญหาและผลกระทบที่ได้รับจากการดำเนินโครงการ - ความวิตกกังวลเกี่ยวกับผลกระทบจากการทำเหมือง - ความคิดเห็นต่อโครงการ - ความต้องการของชุมชน - ข้อเสนอแนะที่มีต่อโครงการ 	- ผู้นำชุมชนในรัศมี 3 กม. - พื้นที่อ่อนไหวในรัศมี 3 กม. - ครุฑเรือนในรัศมี 3 กม. ได้แก่ หมู่ที่ 5 บ้านหนองมะค่า และหมู่ที่ 7 เขาปอ ตำบล อ่างทอง - ครุฑเรือนริมเส้นทางคมนาคม 10 ครุฑเรือน	- ปีละ 1 ครั้ง ตลอดอายุ ประทานบัตร	60,000	- บริษัท ทับสะแกแกรนิต จำกัด

 ลงนาม.....
 (นายสุรศักดิ์ โอแสงธรรมนาค) วิศวกรฝ่ายประดิษฐ์ ชัยยะคำ
 กรรมการผู้จัดการ
 บริษัท ทับสะแกแกรนิต จำกัด

ลงนาม..... รับรองจำนวน 46/60
 (นายกมล มณีโชติ)
 บุคคลธรรมดาผู้มีสิทธิจัดทำรายงาน/กรรมการผู้จัดการ
 บริษัท เอ บี อี เอ็น เอ็นจิเนียริง คอนซัลแตนท์ จำกัด



ตารางที่ 2 สรุปมาตรการติดตามตรวจสอบผลกระทบสิ่งแวดล้อมของโครงการ (ต่อ)

ทรัพยากรสิ่งแวดล้อม	ดัชนี	สถานที่	ความถี่	ค่าใช้จ่าย (บาท/ปี)	ผู้รับผิดชอบ
	7.2 ให้จัดทำสรุปสถิติเรื่องร้องเรียนที่เกิดจากโครงการ พร้อมการวิเคราะห์ปัญหา สาเหตุ วิธีการแก้ไข และผลการแก้ไข เพื่อใช้ประกอบในการจัดทำรายงานผลการปฏิบัติตามมาตรการป้องกันและแก้ไขผลกระทบสิ่งแวดล้อมและมาตรการติดตามตรวจสอบผลกระทบสิ่งแวดล้อม	- บริเวณพื้นที่โครงการ - ชุมชน หมู่ที่ 5 บ้านหนองมะค่า และหมู่ที่ 7 เขาปอ ตำบล อ่างทอง	- ปีละ 2 ครั้ง	-	- บริษัท ทับสะแกแกรนิต จำกัด
8. การท่องเที่ยวและทัศนียภาพ	ให้ติดตามการฟื้นฟูแต่ละช่วงปีควบคู่ไปกับการทำเหมืองแร่ ตลอดอายุประทานบัตร ตามแผนงานฟื้นฟูพื้นที่ที่ผ่านการทำเหมืองของโครงการ ตามที่กำหนดไว้ในรายงานการประเมินผลกระทบสิ่งแวดล้อม	- บริเวณพื้นที่โครงการ	- ปีละ 1 ครั้ง	- ตามประกาศคณะกรรมการ แร่ เรื่อง การวางหลักประกัน การฟื้นฟูสภาพพื้นที่การทำ เหมืองและเยียวยาผู้ได้รับ ผลกระทบจากการทำเหมือง พ.ศ.2562	- บริษัท ทับสะแกแกรนิต จำกัด

 ลงนาม.....
 (นายสุรศักดิ์ โอแสงธรรมนาค) วิศวกรฝ่ายประดิษฐ์ ชัยยะคำ
 กรรมการผู้จัดการ
 บริษัท ทับสะแกแกรนิต จำกัด

ลงนาม..... รับรองจำนวน 46/60
 (นายกมล มณีโชติ)
 บุคคลธรรมดาผู้มีสิทธิจัดทำรายงาน/กรรมการผู้จัดการ
 บริษัท เอ บี อี เอ็น เอ็นจิเนียริง คอนซัลแตนท์ จำกัด



แผนฟื้นฟูพื้นที่จากการทำเหมืองแร่

การฟื้นฟูสภาพพื้นที่ทำเหมืองมีจุดมุ่งหมายเพื่อสร้างสภาพแวดล้อมที่ดีให้กลับคืนมา ถึงแม้จะไม่คืนสู่สภาพเดิมก็ตาม แต่ก็ให้มีความกลมกลืนกับสภาพแวดล้อมข้างเคียงและไม่ส่งผลกระทบในทางลบต่อสภาพแวดล้อมมากเกินไป ดังนั้นแผนฟื้นฟูพื้นที่จากการทำเหมืองแร่กิจกรรมต่างๆ ของการทำเหมือง ตลอดจนวิธีการดำเนินงานในขั้นตอนต่างๆ ต้องพิจารณาถึงความเหมาะสม สอดคล้องกับสภาพภูมิประเทศ และวิธีการทำเหมือง รวมทั้งความเป็นไปได้ในทางปฏิบัติโดยไม่เป็นการลงทุนที่สูงเปล่าหรือเป็นการเพิ่มภาระค่าใช้จ่ายมากเกินไป คณะผู้ศึกษาได้วางแผนการปรับปรุงสภาพพื้นที่ให้มีความเหมาะสมสอดคล้องกับแผนผังโครงการ และความเป็นไปได้ในทางปฏิบัติเพื่อกำหนดแผนฟื้นฟูพื้นที่จากการทำเหมืองแร่ในช่วงต่อไป

1. การฟื้นฟูพื้นที่จากการทำเหมือง

ปัจจัยในการฟื้นฟูพื้นที่ภายหลังการทำเหมืองไม่ต่างอะไรจากปัจจัยในการปลูกพืชโดยสภาพปกติทั่วไป ที่ประกอบด้วยปัจจัยพื้นฐานของดิน น้ำ ธาตุอาหาร อากาศ แสงสว่าง และอุณหภูมิ ที่เหมาะสมกับการเจริญเติบโตของต้นไม้ ซึ่งปัจจัยที่กล่าวมาข้างต้น มีอยู่ตามธรรมชาติแล้ว แต่ในการฟื้นฟูพื้นที่ที่ผ่านการทำเหมืองแตกต่างไปจากสภาพพื้นที่ทั่วไป กล่าวคือ ต้องใช้เทคนิค วิธีการ ตลอดจนระยะเวลาในการดำเนินการเป็นพิเศษ เพื่อให้การฟื้นฟูประสบความสำเร็จ เนื่องจากสภาพพื้นที่ที่ผ่านการทำเหมือง มีการเปลี่ยนแปลงลักษณะภูมิประเทศไปจากเดิมเป็นอย่างมาก เช่น มีความลาดชันสูง สภาพดินเสื่อมสภาพไม่เหมาะสมกับการปลูกพืช ลักษณะทางกายภาพเป็นหินหรือทรายล้วน บางพื้นที่มีสภาพเป็นดินทรายไม่มีแร่ธาตุที่จำเป็นในการเจริญเติบโตของพืช เนื้อดินมีปริมาณน้อยไม่สามารถดูดซับน้ำได้ เป็นต้น

สำหรับการวางแผนฟื้นฟูพื้นที่ทำเหมืองตามประเภทบัตรของโครงการในช่วงต่อไป ได้กำหนดระยะเวลาในการฟื้นฟูพื้นที่ภายหลังการทำเหมืองตามอายุประเภทบัตร 30 ปี หลังจากผ่านการทำเหมืองบริเวณพื้นที่ดังกล่าวจะมีวิธีการฟื้นฟูสภาพและขั้นตอนการดำเนินงานมีดังนี้

(1) วัตถุประสงค์ของการฟื้นฟูเหมือง

(1.1) เพื่อกำหนดรูปแบบการใช้ประโยชน์ขั้นสุดท้ายของพื้นที่ทำเหมือง ให้สามารถใช้ประโยชน์พื้นที่ได้เหมาะสมกับลักษณะพื้นที่ที่เปลี่ยนแปลงไปจากการทำเหมือง

(1.2) เพื่อปรับปรุงลักษณะภูมิทัศน์ของพื้นที่ทำเหมือง และพื้นที่รองรับกิจกรรมให้มีความกลมกลืนกับธรรมชาติโดยรอบ เพื่อให้เกิดสภาพแวดล้อมที่ดีต่อประชาชนที่อาศัยอยู่ในบริเวณใกล้เคียง

ลงนาม.....
(นายสุรศักดิ์ โอแสงธรรม) และนายประดิษฐ์ ชัยยะคำ
กรรมการผู้จัดการ
บริษัท ทับสะแกแกรนิต จำกัด

ลงนาม.....
(นายกล้า มณีโชติ)
บุคคลธรรมดาผู้มีสิทธิจัดทำรายงาน/กรรมการผู้จัดการ
บริษัท เอ บี อี เอ็น เอ็นจิเนียริง คอนซัลแตนท์ จำกัด

เพื่อป้องกันและแก้ไขผลกระทบสิ่งแวดล้อมด้านลบจากกิจกรรมการทำเหมือง ไม่ก่อให้เกิดอันตรายต่อราษฎรที่ใช้ประโยชน์ที่ดินในบริเวณใกล้เคียง

(2) ขั้นตอนและวิธีการฟื้นฟูสภาพพื้นที่

สำหรับแผนการฟื้นฟูสภาพที่ผ่านการทำเหมืองแล้วจากอดีตที่ผ่านมาบริเวณพื้นที่ที่ปรากฏเป็นหน้าผาสูงชันและพื้นที่ที่ไม่เกี่ยวข้องกับการทำเหมืองในระยะต่อไปโดยใช้เทคนิคการเตรียมพื้นที่ฟื้นฟูสภาพเหมืองรายละเอียดดังนี้

(2.1) สภาพพื้นที่ ภายหลังการทำเหมืองแล้ว ต้องมีการปรับพื้นที่เพื่อลดการกัดเซาะหน้าดินตามธรรมชาติ ซึ่งจะช่วยรักษาหน้าดินและธาตุอาหารที่มีน้อยอยู่แล้วภายหลังการทำเหมือง ให้มีเพิ่มขึ้นเหมาะสมกับการปลูกพืช ขั้นตอนนี้เป็นขั้นตอนที่ใช้เทคนิควิธีการ และระยะเวลาในการดำเนินการ ในการปรับความลาดชันของพื้นที่ที่เหมาะสมและง่ายที่สุดในการปลูกพืช คือ การปรับสภาพพื้นที่เป็นขั้นบันไดซึ่งจะต้องดำเนินการควบคู่ไปพร้อมกับการทำเหมือง เมื่อเริ่มทำการฟื้นฟูจึงเตรียมหลุมปลูก โดยมีระยะปลูกที่เหมาะสมกับการเจริญเติบโตของต้นไม้ที่ปลูก

(2.2) ดินปลูก ดินที่ใช้ในการปลูก ส่วนใหญ่เป็นเปลือกดินที่ปิดทับหรือปกคลุมแหล่งแร่อยู่เดิม ซึ่งมีแร่ธาตุที่จำเป็นกับการเจริญเติบโตของพืชต่ำ จึงจำเป็นต้องมีการเตรียมดินปลูก (Soil Preparation) ก่อนที่จะนำไปใช้เป็นวัสดุในการปลูกพืช โดยการปรับปรุงคุณสมบัติของดินด้วยการใส่ปุ๋ยคอก ปุ๋ยอินทรีย์ เพื่อให้มีสภาพที่เหมาะสม ทั้งนี้ อาจมีขั้นตอนการรักษาน้ำดิน โดยการปลูกพืชคลุมดิน ด้วยพืชตระกูลถั่ว เพื่อลดอัตราการกัดเซาะหน้าดินและทำให้มีการสะสมของอินทรีย์วัตถุเพิ่มขึ้น เป็นต้น

(2.3) กล้าไม้ เริ่มจากการเตรียมกล้าไม้ (Seedling Preparation) ซึ่งกล้าไม้ที่ใช้ในการปลูกเพื่อฟื้นฟูพื้นที่ภายหลังการทำเหมืองควรเป็นไม้ประจำถิ่น เพื่อรักษาระบบนิเวศของพื้นที่โครงการให้มีสภาพใกล้เคียงสภาพเดิมมากที่สุด โดยมีการศึกษาระบบนิเวศบริเวณใกล้เคียงพื้นที่เพื่อเป็นข้อมูลประกอบในการตัดสินใจเลือกชนิดพันธุ์ไม้ที่เหมาะสม ทั้งนี้ ในระยะแรกของการปรับปรุงพื้นที่ควรเลือกพันธุ์ไม้ท้องถิ่นหรือพันธุ์ไม้โตเร็ว เป็นพืชเบิกนำก่อน หลังจากนั้นจึงนำพันธุ์ไม้ค่าทางเศรษฐกิจ มาปลูกเสริม ทั้งนี้ พันธุ์ไม้โตเร็วที่นำมาใช้ปลูกไม่ควรเลือกพันธุ์ไม้โตเร็วต่างถิ่น (ยูคาลิปตัส หรือ กระถินยักษ์) เมื่อเลือกพันธุ์ไม้ได้แล้ว ในขั้นตอนการเตรียมกล้าไม้จะใช้วิธีปฏิบัติตามหลักทั่วไป โดยกล้าไม้ควรเป็นกล้าไม้ค้ำปีหรือกล้าไม้ที่มีอายุมากกว่า 1 ปี โดยเตรียมกล้าไม้ก่อนเข้าหน้าฝนจุดสำคัญอยู่ที่ ก่อนนำกล้าไม้ไปปลูกในพื้นที่เหมืองที่จัดเตรียมหลุมปลูกไว้แล้ว 1 เดือน ควรมีการทำให้กล้าไม้มีความทนทาน หรือการทำ Hardening โดยการลดปริมาณน้ำ ให้เพียงช่วงเช้า 1 สัปดาห์ ให้วันเว้นวัน 2 สัปดาห์ และเพิ่มปริมาณแสงให้กับกล้าไม้ เป็นระยะเวลา 2-3 สัปดาห์ ก่อนนำไปปลูก

ลงนาม.....
(นายสุรศักดิ์ โอแสงธรรม) และนายประดิษฐ์ ชัยยะคำ
กรรมการผู้จัดการ
บริษัท ทับสะแกแกรนิต จำกัด

ลงนาม.....
(นายกล้า มณีโชติ)
บุคคลธรรมดาผู้มีสิทธิจัดทำรายงาน/กรรมการผู้จัดการ
บริษัท เอ บี อี เอ็น เอ็นจิเนียริง คอนซัลแตนท์ จำกัด

(2.4) การปลูก (Planting) เริ่มจากการขนย้ายกล้าไม้จากเรือนเพาะชำ ไปยังสถานที่ปลูกหรือหลุมปลูก หากปฏิบัติไม่เหมาะสมอาจทำให้ราก หรือกล้าไม้ชำ เมื่อนำไปปลูกอาจมีโอกาสดำได้ บ่อยครั้งที่พบว่าผู้ปลูกไม่ได้ฉีกถุงเพาะออกก่อนปลูก ซึ่งทำให้ต้นไม้ตาย หรือไม่สามารถเจริญเติบโตได้ ก่อนปลูกจึงต้องฉีกถุงเพาะออกก่อนอย่างระมัดระวังเพื่อให้ระบบรากกระทบกระเทือนน้อยที่สุด แล้วจึงนำกล้าไม้ลงปลูกในหลุมปลูกที่จัดเตรียมดินรองกันหลุมไว้แล้ว นำดินปิดทับโคนกล้าไม้ แล้วเหยียบดินที่กลบรอบโคนกล้าไม้ให้แน่น เพื่อไม่ให้มีช่องอากาศ แล้วจึงรดน้ำให้ชุ่ม

(2.5) การเตรียมวัสดุอุปกรณ์และกล้าไม้ เพื่อให้การดำเนินการปลูกต้นไม้เป็นไปตามหลักวิชาการ สามารถฟื้นฟูสภาพพื้นที่ที่ผ่านการทำการทำเหมืองให้มีสภาพกลมกลืนกับสภาพพื้นที่ใกล้เคียง ในการปลูกต้นไม้เพื่อให้สามารถเจริญเติบโตและอยู่รอดได้เองในธรรมชาติ ทางโครงการจะเตรียมวัสดุที่จำเป็นดังนี้

- ดิน/ปุ๋ย จะทำการเตรียมดินไว้เพื่อมาปลูกในบริเวณที่ไม่มีดินเดิมหรือดินเดิมที่มีคุณภาพต่ำ พร้อมทั้งเตรียมปุ๋ยบำรุงดิน เช่น ปุ๋ยคอก ปุ๋ยหมัก และปุ๋ยวิทยาศาสตร์ สูตร 60-0-0 หรือใกล้เคียง ในช่วงเริ่มปลูก แต่ในช่วงต่อไปจะใช้สูตร 15-15-15 หรือใกล้เคียง ในอัตรา 100-200 กรัม/ต้น/ปี ในช่วงต้นและปลายฤดูฝนให้เพียงพอต่อการเจริญเติบโต

- ไม้หลักยึดต้นไม้ จะเตรียมไม้ขนาดความยาว 1 ม. เส้นผ่าศูนย์กลางขนาดประมาณ 1 นิ้ว หรืออาจจะใช้ไม้ไผ่ผ่าซีก โดยการเสียบปลายด้านหนึ่งให้แหลมไว้สำหรับปักผูกยึดกับกล้าไม้ที่จะปลูกในระยะแรก การเตรียมกล้าไม้จะประสานงานกับสำนักจัดการทรัพยากรป่าไม้ที่ 10 สาขาราชบุรี หรือกรมป่าไม้ เพื่อขอสนับสนุนกล้าไม้ หรือโครงการอาจจะทำการเพาะชำในเรือนเพาะชำของโครงการเอง โดยจะคัดเลือกกล้าไม้ที่มีอายุมากกว่า 1 ปี ที่มีความแข็งแรงมาปลูก

(2.6) วิธีการปลูก เมื่อเตรียมหลุมปลูกเรียบร้อยแล้ว จะปรับปรุงคุณภาพดินเพื่อให้กล้าไม้เจริญเติบโตได้ดี โดยการผสมปุ๋ยลงคลุกเคล้ากับดินและวัสดุถมที่ จากนั้นนำกล้าไม้ลงปลูก พร้อมทั้งไม้หลักที่เตรียมไว้ปักและผูกยึดติดกับกล้าไม้ด้วยเชือกให้แน่น เพื่อป้องกันการหักโค่นหรือกระทบกระเทือนจากลม นอกจากนี้ระหว่างการปลูกไม้ยืนต้นหรือไม่โตเร็ว จะดำเนินการปลูกหญ้าแฝกควบคู่กันไปด้วย เพื่อป้องกันการกัดเซาะพังทลายของดินจากน้ำฝนโดยปลูกหญ้าแฝกบริเวณขอบด้านนอกของชั้นบันได

(3) เทคนิคการเตรียมพื้นที่ฟื้นฟูสภาพเหมือง

การปรับและเตรียมพื้นที่ให้เหมาะสมกับการปลูกต้นไม้ต้องทำให้พื้นที่ดินแข็งมีรอยแตกร้าวสำหรับให้รากพืชสามารถหยั่งลึกลงไปใต้ดินเพื่อหาอาหารและมีปริมาณน้ำดินเพียงพอต่อการเจริญเติบโตของต้นกล้า ในการเตรียมพื้นที่ฟื้นฟูสภาพเหมือง เพื่อดำเนินการปลูกต้นไม้ฟื้นฟูต้องคำนึงถึงปัจจัยต่างๆ ที่เกี่ยวข้อง พื้นที่โดยส่วนใหญ่จะมีลักษณะเป็นดินโคลน ภูเขาไฟดิน ระบายน้ำไม่ดี รับแสงแดดและกระแสลมเต็มที่ ทำให้การกระจายเข้ามาของเมล็ดพันธุ์ไม้ในพื้นที่ข้างเคียงมีอัตราการรอดต่ำ เนื่องจากพื้นที่ไม่มีเนื้อดินและไม่สามารถเอื้อให้พืชพันธุ์เจริญเติบโตได้ อีกทั้งเนื้อดินบนภูเขาหินแกรนิตมีสภาพแข็งและแห้ง จึงนำมาใช้ในการปรับดินเพื่อปลูกต้นไม้ หรืออาจจะมีการเป็นดินคุณภาพต่ำ

ลงนาม.....
(นายสุรศักดิ์ โอแสงธรรม วิศวกร และนายประดิษฐ์ ชัยยะคำ)

กรรมการผู้จัดการ
บริษัท ทับสะแกแกรนิต จำกัด

ลงนาม..... รับรอง..... 50/60
(นายกกล้า มณีโชติ)
บุคคลธรรมดาผู้มีสิทธิจัดทำรายงาน/กรรมการผู้จัดการ
บริษัท เอ บี อี เอ็น เอ็นจิเนียริ่ง คอนซัลแตนท์ จำกัด

ขาดแร่ธาตุที่จำเป็นในการเจริญเติบโตของพืช ฉะนั้นในการวางแผนเตรียมพื้นที่สำหรับการฟื้นฟูสภาพเหมืองต้องคำนึงถึงปัจจัยสำคัญดังต่อไปนี้

(3.1) ดิน ปริมาณดินที่จะใช้ดำเนินการฟื้นฟูสภาพเหมืองจะคำนึงถึงปริมาณพื้นที่ (จำนวนไร่) เป็นตัวกำหนดปริมาณดินที่ใช้ในการปรับถม โดยความหนาของชั้นดินที่ปรับถมอย่างน้อยที่สุดไม่ควรต่ำกว่า 0.3 ม. เพื่อให้ต้นไม้อายุโตได้ดี มีอัตราการรอดตายสูงและง่ายต่อการขุดหลุมปลูกต้นไม้ และปริมาณพื้นที่ยังส่งผลโดยตรงกับต้นทุนการปรับถมอีกด้วย เช่น ปริมาณน้อยต้นทุนการปรับถมต่อไร่ก็จะสูง ปริมาณมากต้นทุนการปรับถมต่อไร่ก็จะต่ำ ฉะนั้นการวางแผนการทำเหมืองหินแกรนิตของบริษัทต่อไป ได้กำหนดให้มีมาตรการฯ ด้านการจัดการเลือกดินและเศษหินจากการทำการทำเหมือง โดยกำหนดแผนรองรับการกองเก็บหน้าดิน เพื่อใช้ในการฟื้นฟูสภาพเหมืองด้วย ทั้งนี้ลักษณะดินที่เหมาะสมต้องมีลักษณะดังนี้

- ลักษณะโครงสร้างเป็นดินร่วน
- มีค่า pH เป็นกลาง
- ไม่มีสารที่เป็นพิษต่อพืช
- มีธาตุอาหารจำเป็นต่อการเจริญเติบโตของพืช

การดำเนินงานที่ผ่านมาได้นำมาเลือกดินและเศษหินที่เกิดจากการทำการทำเหมืองใช้ในการฟื้นฟูพื้นที่ผ่านการทำการทำเหมือง โดยนำไปใช้ในการเสริมคันทำนบดินและปลูกต้นไม้บริเวณด้านบนคันทำนบ บางส่วนนำเลือกดินไปทำถนนภายในโครงการ

จากการสำรวจและเก็บตัวอย่างดินบริเวณโดยรอบเหมืองหินแกรนิตของบริษัทฯ แล้วนำมาวิเคราะห์หาสมบัติในด้านต่างๆ พบว่าดินมีความลึกเฉลี่ยอยู่ที่ประมาณ 10-30 ซม. และโดยมากมีเปอร์เซ็นต์หินโผล่อยู่ในช่วง 80-85 เปอร์เซ็นต์ เนื้อดินจัดเป็นดินร่วนปนทราย (SL) ดินทรายปนร่วน (LS) และดินทราย (S) เป็นส่วนใหญ่ มีค่า pH อยู่ที่ 5.1-8.8 จัดว่าเป็นด่างปานกลาง (Moderately Alkaline) ไปจนถึงกรดปานกลาง (Moderately Acid) และพบว่าดินมีปริมาณอินทรีย์วัตถุต่ำ ชนิดไม้ที่พบส่วนใหญ่เหมาะต่อการนำมาใช้ในงานฟื้นฟู เช่น มะกอกเกลื้อน มะหวด มะขามเทศ และตะขบป่า เป็นต้น

(3.2) ความหนาชั้นดิน การปรับถมหน้าดินที่เหมาะสมโดยการนำดินผสมเศษหินแกรนิตที่หลงเหลือจากการผลิตมารองพื้นในกรณีที่เป็นพื้นที่ลาดชัน ควรมีความหนาประมาณ 1 ม. จากนั้นนำหน้าดินมาถมลงในแปลงโดยให้ความหนาของดินชั้นบนเท่ากับ 10-15 ซม. และในกรณีที่เป็นพื้นที่ราบ ควรถมดินให้มีความหนาประมาณ 50 ซม. เพื่อให้ระบบรากของต้นไม้มีการพัฒนาได้ดี และควรระมัดระวังอย่าให้ไถชั้นดินเป็นชั้นของหินแข็ง เนื่องจากจะทำให้ชั้นดินและหินแยกจากกัน และระบบรากของต้นไม้จะพัฒนาอยู่เฉพาะส่วนผิวดิน ไม่หยั่งลึกลงไปชั้นหิน ซึ่งอาจทำให้ต้นไม้โค่นล้มได้ง่ายหากมีลมพายุที่รุนแรง เมื่อเตรียมพื้นที่เสร็จแล้วควรปลูกพืชคลุมดิน จำพวกหญ้าก่อนที่จะมีการปลูกต้นไม้ ทั้งนี้เพื่อเพิ่มอินทรีย์วัตถุรักษาความชื้น ลดความสูญเสีย และเพิ่มความสามารถให้กับดิน

ลงนาม..... รับรอง..... 51/60
(นายสุรศักดิ์ โอแสงธรรม วิศวกร และนายประดิษฐ์ ชัยยะคำ)
กรรมการผู้จัดการ
บริษัท ทับสะแกแกรนิต จำกัด

ลงนาม..... รับรอง..... 51/60
(นายกกล้า มณีโชติ)
บุคคลธรรมดาผู้มีสิทธิจัดทำรายงาน/กรรมการผู้จัดการ
บริษัท เอ บี อี เอ็น เอ็นจิเนียริ่ง คอนซัลแตนท์ จำกัด

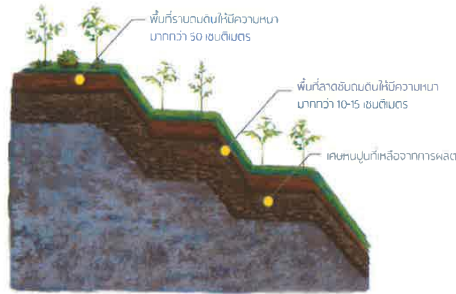

การปรับหน้าดินสำหรับการฟื้นฟูเมือง

(4) การดูแลรักษา

โครงการจะต้องดูแลรักษาต้นไม้ที่ปลูกไว้ให้เจริญเติบโตได้ต่อเนื่อง โดยการปลูกระยะแรกจะมีการให้น้ำสม่ำเสมอ คอยกำจัดวัชพืช และการปลูกซ่อมแซมหากพบว่าต้นไม้ที่ปลูกไว้ตามมีการใส่ปุ๋ยเป็นครั้งคราว การดูแลรักษาจะทำให้จนกว่าต้นไม้จะสามารถเติบโตได้เอง

(5) ระยะเวลาในการดำเนินการ

การปลูกต้นไม้ฟื้นฟูสภาพเมือง ปัจจัยสำคัญที่จะส่งผลให้มีอัตราการรอดตายที่ดี คือช่วงเวลาการปลูกในต้นฤดูฝน เพื่อให้ต้นไม้ที่ปลูกได้รับน้ำฝนเต็มช่วงฤดูฝนจะสามารถตั้งตัวเจริญเติบโตได้อย่างแข็งแรง และสามารถผ่านฤดูแล้งแรกไปได้ จากข้อมูลการติดตามอัตราการรอดตายจะเห็นว่าในช่วงปีแรกของการปลูกจะมีความเสี่ยงต่ออัตราการตายของต้นไม้ที่ปลูกสูง ดังนั้น ต้องดำเนินการเตรียมพื้นที่ให้เสร็จสิ้นในช่วงเวลาที่เหมาะสม รวมถึงกระบวนการก่อนหน้า เช่น การรับมอบพื้นที่เพื่อทำการฟื้นฟู กระบวนการจ้างเหมาการออกแบบพื้นที่ฟื้นฟูสภาพเมือง เป็นต้น สำหรับช่วงเวลาที่ทำการปลูกต้นไม้ฟื้นฟูสภาพเมือง จะพิจารณาจากข้อมูลปริมาณน้ำฝนที่เก็บข้อมูลจากหน่วยงานวางแผนในช่วงปีที่ผ่านมา โดยจะใช้ระยะเวลาตั้งแต่เตรียมหลุมปลูกจนถึงสิ้นสุดการปลูกแต่ละปี (ประมาณ 5 เดือน) จะเริ่มในช่วงฤดูฝนตั้งแต่เดือนมิถุนายนจนถึงเดือนตุลาคมของทุกปี ดังตารางที่ 1

นอกจากปัจจัยที่กล่าวมาข้างต้น ที่จะทำให้การฟื้นฟูพื้นที่ภายหลังการทำเหมืองประสบความสำเร็จแล้ว น้ำเป็นอีกปัจจัยที่ขาดไม่ได้ เนื่องจากสภาพพื้นที่เป็นดินแข็ง มีความร้อนสูง การสูญเสียจากการคายน้ำของพืชและการระเหยจากดินที่หลุมปลูกเกิดขึ้นได้สูงกว่าการปลูกในพื้นที่ปกติ โดยเฉพาะในช่วงหน้าแล้ง หรือฝนทิ้งช่วง โดยโครงการจะใช้น้ำจากชุมชนเมืองเก่าของโครงการ ซึ่งมีปริมาณน้ำเพียงพอในการดำเนินงานตามมาตรการ

ลงนาม.....
(นายสุรศักดิ์ โอแสงธรรม และนายประดิษฐ์ ชัยยะคำ)
กรรมการผู้จัดการ
บริษัท ทับสะแกแกรนิต จำกัด

ลงนาม.....
(นายกล้า มณีโชติ)
บุคคลธรรมดาผู้มีสิทธิจัดทำรายงาน
บริษัท เอ บี อี เอ็น เอ็นจิเนียริ่ง คอนซัลแตนท์ จำกัด

ตารางที่ 1 แผนการดำเนินการฟื้นฟูสภาพเมืองประจำปีในแต่ละปี

รายละเอียด	เดือน										
	ม.ค.	ก.พ.	มี.ค.	เม.ย.	พ.ค.	มิ.ย.	ก.ค.	ส.ค.	ก.ย.	ต.ค.	พ.ย.
1. สำรวจพื้นที่											
2. เตรียมพื้นที่เพื่อการปลูกต้นไม้											
3. เตรียมกล้าไม้/อนุบาลกล้าไม้											
4. เตรียมหลุมปลูก และดำเนินการปลูกต้นไม้											
5. ตรวจสอบและสรุปผลในแต่ละปี											
ฤดูกาล*	แล้ง					ฝน					

ที่มา : บริษัท เอ บี อี เอ็น เอ็นจิเนียริ่ง คอนซัลแตนท์ จำกัด (2563)

หมายเหตุ : * ฤดูแล้ง หมายถึง ฤดูที่มีปริมาณฝนตกน้อย ประกอบด้วยฤดูร้อน และฤดูหนาว

(6) แผนการฟื้นฟูพื้นที่จากการทำเหมืองแร่

เพื่อให้มีการใช้ทรัพยากรให้เกิดประโยชน์สูงสุดในการจัดการด้านความปลอดภัยตามเทคโนโลยีการทำเหมือง การจัดการด้านสิ่งแวดล้อม และการฟื้นฟูสภาพพื้นที่ภายหลังการทำเหมืองแร่แล้วให้เหมาะสมกับสภาพพื้นที่ที่สิ้นสุดการใช้ประโยชน์เพื่อการทำเหมืองแร่ โดยกำหนดให้มีแผนการฟื้นฟูสภาพพื้นที่ควบคู่ไปกับการพัฒนาหน้าเหมือง เพื่อสร้างสภาพแวดล้อมให้กลมกลืนกับสภาพแวดล้อมข้างเคียงมากที่สุด

ดังนั้น การฟื้นฟูในแต่ละช่วงการทำเหมืองจะดำเนินการในพื้นที่ที่สิ้นสุดการทำเหมืองแร่ในแต่ละช่วง โดยกำหนดให้เปิดหน้าเหมืองได้ไม่เกินครั้งละ 2 ชั้นบันได และให้ทำการฟื้นฟูหน้าเหมืองบนชั้นบันไดที่สิ้นสุดการทำเหมืองแล้วโดยทันที ก่อนที่จะเปิดการทำเหมืองในชั้นบันไดถัดไปควบคู่ไปกับการดูแลต้นไม้ที่ทำการฟื้นฟูไปแล้วในช่วงที่ผ่านมาสำหรับงบประมาณในการฟื้นฟูพื้นที่ผ่านการทำเหมืองต่อไปให้เป็นไปตามประกาศคณะกรรมการแร่ เรื่อง การวางหลักประกันการฟื้นฟูพื้นที่ผ่านการทำเหมืองและเยียวยาผู้ที่ได้รับผลกระทบจากการทำเหมือง พ.ศ. 2562 รายละเอียดการดำเนินงานแต่ละช่วงปีแสดงดังรูปที่ 1 และตารางที่ 1-2

การฟื้นฟูช่วงที่ 1 (แผนการทำเหมืองปีที่ 1-6) การฟื้นฟูในช่วงนี้จะดำเนินการซื้อดินจากภายนอกเพื่อปรับพื้นที่เตรียมการฟื้นฟูไปพร้อมกับกิจกรรมการทำเหมืองในช่วงที่ 1 (ปีที่ 1-6) จำนวน 10,000 ลบ.ม. ร่วมกับดูแลต้นไม้ที่ปลูกไว้ในช่วงที่ผ่านมา การปลูกต้นไม้บริเวณชั้นบันไดที่ผ่านการทำเหมืองที่ระดับ 125-110 ม.(รทก.) ซึ่งเป็นชั้นบันได 2 ชั้นแรกหลังผ่านการทำเหมืองให้ดำเนินการฟื้นฟูพื้นที่ ส่วนพื้นที่อื่นๆ ที่ไม่เกี่ยวข้องกับการทำเหมืองจะคงสภาพพื้นที่เดิมไว้ พร้อมทั้งปลูกต้นไม้ซ่อมเสริมหากพบต้นไม้ล้มตาย บริเวณแนวพื้นที่ต่างๆ การเลือกพันธุ์ไม้ที่ใช้ปลูกเป็นพันธุ์ไม้ที่สำรวจพบในโครงการ และต้องเป็นกล้าไม้ที่มีอายุมากกว่า 1 ปี เรียงการปลูกตามในลักษณะ 3 ชั้นเรือนยอด โดยใช้พรรณไม้ท้องถิ่นภายในโครงการ เช่น ตะแบก ประดู่ ชี้เหล็ก สุวรรณพลูฯ กลุ่มไม้ดอกที่นิยมใช้ปลูกในพื้นที่ทำเหมือง เพื่อให้สามารถเจริญเติบโตได้อย่าง

ลงนาม.....
(นายสุรศักดิ์ โอแสงธรรม และนายประดิษฐ์ ชัยยะคำ)
กรรมการผู้จัดการ
บริษัท ทับสะแกแกรนิต จำกัด

ลงนาม.....
(นายกล้า มณีโชติ)
บุคคลธรรมดาผู้มีสิทธิจัดทำรายงาน
บริษัท เอ บี อี เอ็น เอ็นจิเนียริ่ง คอนซัลแตนท์ จำกัด

รวดเร็ว สร้างร่มเงาและมีผลกินได้เพื่อเป็นอาหารของสัตว์ป่า เช่น มะกอกเกลื่อน มะหวด มะขามเทศ และ ตะขบป่า เป็นต้น เพื่อให้มีชั้นเรือนยอดที่แตกต่างกันออกไป รวมทั้งปลูกไม้พื้นล่าง เช่น พุทรา เล็บเหยี่ยว และพืชคลุมดิน เช่น หญ้าแฝก เพื่อป้องกันการชะล้างพังทลายของหน้าดินร่วมด้วยและพืชท้องถิ่นอื่นๆ ที่ไม่เกี่ยวข้องกับการทำเหมืองจะคงสภาพพื้นที่เดิมไว้ พื้นที่ฟื้นฟูในช่วงนี้ประมาณ 8.5 ไร่

การฟื้นฟูช่วงที่ 2 (แผนการทำเหมืองปีที่ 7-12) การฟื้นฟูในช่วงนี้จะดำเนินการซื้อดินจากภายนอกเพื่อปรับพื้นที่เตรียมการฟื้นฟูไปพร้อมกับกิจกรรมการทำเหมืองในช่วงที่ 2 (ปีที่ 7-12) จำนวน 10,000 ลบ.ม. ร่วมกับดูแลต้นไม้ที่ปลูกไว้ในช่วงที่ผ่านมา ทำการปลูกต้นไม้บริเวณชั้นบันไดที่ผ่านการทำเหมืองที่ระดับ 110-90 ม.(รทก.) ส่วนพื้นที่อื่นๆ ที่ไม่เกี่ยวข้องกับการทำเหมืองจะคงสภาพพื้นที่เดิมไว้ พร้อมทั้งปลูกต้นไม้ซ่อมเสริมหากพบต้นไม้ล้มตาย บริเวณแนวพื้นที่ต่างๆ การเลือกพันธุ์ไม้ที่ใช้ปลูกเป็นพันธุ์ไม้ที่สำรวจพบในโครงการ และต้องเป็นกล้าไม้ที่มีอายุมากกว่า 1 ปี เรียงการปลูกตามในลักษณะ 3 ชั้นเรือนยอด โดยใช้พรรณไม้ท้องถิ่นภายในโครงการ เช่น ตะแบก ประดู่ ชี้เหล็ก สุวรรณพฤกษ์ กลุ่มไม้เบิกนำ ที่เหมาะสมกับลักษณะเฉพาะของพื้นที่ทำเหมือง เพื่อให้สามารถเจริญเติบโตได้อย่างรวดเร็ว สร้างร่มเงาและมีผลกินได้เพื่อเป็นอาหารของสัตว์ป่า เช่น มะกอกเกลื่อน มะหวด มะขามเทศ และตะขบป่า เป็นต้น เพื่อให้มีชั้นเรือนยอดที่แตกต่างกันออกไป รวมทั้งปลูกไม้พื้นล่าง เช่น พุทรา เล็บเหยี่ยว และพืชคลุมดิน เช่น หญ้าแฝก เพื่อป้องกันการชะล้างพังทลายของหน้าดินร่วมด้วยและพืชท้องถิ่นอื่นๆ ส่วนพื้นที่อื่นๆ ที่ไม่เกี่ยวข้องกับการทำเหมืองจะคงสภาพพื้นที่เดิมไว้ พื้นที่ฟื้นฟูในช่วงนี้ประมาณ 22.1 ไร่

การฟื้นฟูช่วงที่ 3 (แผนการทำเหมืองปีที่ 13-18) การฟื้นฟูในช่วงนี้จะดำเนินการซื้อดินจากภายนอกเพื่อปรับพื้นที่เตรียมการฟื้นฟูไปพร้อมกับกิจกรรมการทำเหมืองในช่วงที่ 3 (ปีที่ 13-18) จำนวน 9,000 ลบ.ม. ร่วมกับดูแลต้นไม้ที่ปลูกไว้ในช่วงที่ผ่านมา ทำการปลูกต้นไม้บริเวณชั้นบันไดที่ผ่านการทำเหมืองที่ระดับ 90-60 ม.(รทก.) ส่วนพื้นที่อื่นๆ ที่ไม่เกี่ยวข้องกับการทำเหมืองจะคงสภาพพื้นที่เดิมไว้ พร้อมทั้งปลูกต้นไม้ซ่อมเสริมหากพบต้นไม้ล้มตาย บริเวณแนวพื้นที่ต่างๆ การเลือกพันธุ์ไม้ที่ใช้ปลูกเป็นพันธุ์ไม้ที่สำรวจพบในโครงการ และต้องเป็นกล้าไม้ที่มีอายุมากกว่า 1 ปี เรียงการปลูกตามในลักษณะ 3 ชั้นเรือนยอด โดยใช้พรรณไม้ท้องถิ่นภายในโครงการ เช่น ตะแบก ประดู่ ชี้เหล็ก สุวรรณพฤกษ์ กลุ่มไม้เบิกนำ ที่เหมาะสมกับลักษณะเฉพาะของพื้นที่ทำเหมือง เพื่อให้สามารถเจริญเติบโตได้อย่างรวดเร็ว สร้างร่มเงาและมีผลกินได้เพื่อเป็นอาหารของสัตว์ป่า เช่น มะกอกเกลื่อน มะหวด มะขามเทศ และตะขบป่า เป็นต้น เพื่อให้มีชั้นเรือนยอดที่แตกต่างกันออกไป รวมทั้งปลูกไม้พื้นล่าง เช่น พุทรา เล็บเหยี่ยว และพืชคลุมดิน เช่น หญ้าแฝก เพื่อป้องกันการชะล้างพังทลายของหน้าดินร่วมด้วยและพืชท้องถิ่นอื่นๆ ส่วนพื้นที่อื่นๆ ที่ไม่เกี่ยวข้องกับการทำเหมืองจะคงสภาพพื้นที่เดิมไว้ พื้นที่ฟื้นฟูในช่วงนี้ประมาณ 21.1 ไร่

การฟื้นฟูช่วงที่ 4 (แผนการทำเหมืองปีที่ 19-30) การฟื้นฟูในช่วงนี้จะดำเนินการฟื้นฟูไปพร้อมกับกิจกรรมการทำเหมืองในช่วงที่ 4 (ปีที่ 19-30) ร่วมกับดูแลต้นไม้ที่ปลูกไว้ในช่วงที่ผ่านมา ทำการปลูกต้นไม้บริเวณชั้นบันไดที่ผ่านการทำเหมืองที่ระดับ 50-30 ม.(รทก.) ส่วนพื้นที่อื่นๆ ที่ไม่เกี่ยวข้องกับการทำเหมืองจะคงสภาพพื้นที่เดิมไว้ พื้นที่ฟื้นฟูในช่วงนี้ประมาณ 21.1 ไร่

ลงนาม.....
(นายสุรศักดิ์ โอแสงธรรม วิศวกร นายประดิษฐ์ ชัยยะคำ)
กรรมการผู้จัดการ
บริษัท ทับสะแกแกรนิต จำกัด

ลงนาม..... รับรองจำนวนหน้า 54/60
(นายกล้า มณีโชติ)
บุคคลธรรมดาผู้มีสิทธิจัดการงาน
บริษัท เอ บี อี เอ็น เอ็นจิเนียริ่ง คอนซัลแตนท์ จำกัด

การทำเหมืองจะคงสภาพพื้นที่เดิมไว้ พร้อมทั้งปลูกต้นไม้ซ่อมเสริมหากพบต้นไม้ล้มตาย บริเวณแนวพื้นที่ต่างๆ โดยใช้พรรณไม้ท้องถิ่นภายในโครงการ เช่น ตะแบก ประดู่ ชี้เหล็ก สุวรรณพฤกษ์ กลุ่มไม้เบิกนำ ที่เหมาะสมกับลักษณะเฉพาะของพื้นที่ทำเหมือง เพื่อให้สามารถเจริญเติบโตได้อย่างรวดเร็ว สร้างร่มเงาและมีผลกินได้เพื่อเป็นอาหารของสัตว์ป่า เช่น มะกอกเกลื่อน มะหวด มะขามเทศ และตะขบป่า เป็นต้น และกลุ่มไม้เบิกนำ ที่เหมาะสมกับลักษณะเฉพาะของพื้นที่ทำเหมือง เพื่อให้สามารถเจริญเติบโตได้อย่างรวดเร็ว สร้างร่มเงา และมีผลกินได้เพื่อเป็นอาหารของสัตว์ป่า โดยเฉพาะสัตว์กลุ่มนกได้ ทั้งนี้ให้พิจารณาพรรณไม้ที่เจริญเติบโตได้ดีในช่วงที่ 1 มาทำการปลูกเป็นอันดับแรก พร้อมทั้งพืชคลุมดิน เช่น หญ้าแฝก เพื่อป้องกันการชะล้างพังทลายของหน้าดินร่วมด้วย ส่วนพื้นที่อื่นๆ ที่ไม่เกี่ยวข้องกับการทำเหมืองจะคงสภาพพื้นที่เดิมไว้ พื้นที่ฟื้นฟูในช่วงนี้ประมาณ 21.1 ไร่ ตามลักษณะของพื้นที่ที่มีลักษณะการทำเหมืองจากยอดเขาสูงและลดระดับลงในลักษณะบ่อเหมืองจึงกำหนดระดับการทำเหมืองสุดท้ายของโครงการตามอายุประทุนบัตร 30 ปี ที่ระดับ 30 ม.(รทก.) เพื่อความปลอดภัยในการทำเหมือง

ดังนั้นสภาพพื้นที่หากมิได้ทำเหมืองในช่วงต่อไปจะสามารถรองรับน้ำและเก็บกักน้ำเพื่อใช้ประโยชน์ทางการเกษตรภายในชุมชนได้ในช่วงต่อไป พื้นที่ประมาณ 22.5 ไร่ โดยจะดำเนินการปรับแต่งขอบบ่อเหมืองให้มีเสถียรภาพ ปรับให้มีความลาดชันโดยรวม ไม่เกิน 45 องศา และปรับสภาพเส้นทางขึ้น-ลงบ่อเหมืองไม่ให้ลาดชันเกินไป เพื่อความสะดวกและปลอดภัยในการนำน้ำไปใช้ประโยชน์รายละเอียดวิธีการดำเนินงานแต่ละช่วงการทำเหมืองดังรูปที่ 1 และตารางที่ 2

ตารางที่ 2 แผนงานการฟื้นฟูเหมืองของโครงการ และค่าใช้จ่ายในการฟื้นฟูในแต่ละช่วงปี

ปีที่	ตำแหน่ง	พื้นที่ (ไร่)	พันธุ์ไม้	งบประมาณ (บาท)**
1-6	การฟื้นฟูในช่วงนี้จะดำเนินการซื้อดินจากภายนอกเพื่อปรับพื้นที่เตรียมการฟื้นฟูไปพร้อมกับกิจกรรมการทำเหมืองในช่วงที่ 1 (ปีที่ 1-6) จำนวน 10,000 ลบ.ม. ร่วมกับดูแลต้นไม้ที่ปลูกไว้ในช่วงที่ผ่านมา ทำการปลูกต้นไม้บริเวณชั้นบันไดที่ผ่านการทำเหมืองที่ระดับ 125-110 ม.(รทก.) ซึ่งเป็นชั้นบันได 2 ชั้นแรกหลังผ่านการทำเหมืองให้ดำเนินการฟื้นฟูพื้นที่ ส่วนพื้นที่อื่นๆ ที่ไม่เกี่ยวข้องกับการทำเหมืองจะคงสภาพพื้นที่เดิมไว้ พร้อมทั้งปลูกต้นไม้ซ่อมเสริมหากพบต้นไม้ล้มตาย	8.5	โดยใช้พรรณไม้ท้องถิ่นภายในโครงการ เช่น ตะแบก ประดู่ ชี้เหล็ก สุวรรณพฤกษ์ กลุ่มไม้เบิกนำ ที่เหมาะสมกับลักษณะเฉพาะของพื้นที่ทำเหมือง เพื่อให้สามารถเจริญเติบโตได้อย่างรวดเร็ว สร้างร่มเงาและมีผลกินได้เพื่อเป็นอาหารของสัตว์ป่า เช่น มะกอกเกลื่อน มะหวด มะขามเทศ และตะขบป่า เป็นต้น พร้อมทั้งพืชคลุมดิน เช่น หญ้าแฝก เพื่อป้องกันการชะล้างพังทลายของหน้าดิน และดูแลต้นไม้ให้เจริญเติบโตอยู่เสมอ	289,000

ลงนาม.....
(นายสุรศักดิ์ โอแสงธรรม วิศวกร นายประดิษฐ์ ชัยยะคำ)
กรรมการผู้จัดการ
บริษัท ทับสะแกแกรนิต จำกัด

ลงนาม..... รับรองจำนวนหน้า 55/60
(นายกล้า มณีโชติ)
บุคคลธรรมดาผู้มีสิทธิจัดการงาน
บริษัท เอ บี อี เอ็น เอ็นจิเนียริ่ง คอนซัลแตนท์ จำกัด

ตารางที่ 2 แผนงานการฟื้นฟูเมืองของโครงการ และค่าใช้จ่ายในการฟื้นฟูในแต่ละช่วงปี (ต่อ)

ปีที่	ตำแหน่ง	พื้นที่ (ไร่)	พันธุ์ไม้	งบประมาณ (บาท)**
7-12	การฟื้นฟูในช่วงนี้จะดำเนินการซื้อดินจากภายนอกเพื่อปรับพื้นที่เตรียมการฟื้นฟูไปพร้อมกับกิจกรรมการทำเหมืองในช่วงที่ 2 (ปีที่ 7-12) จำนวน 10,000 ลบ.ม. ที่ระดับ 110-90 ร่วมกับดูแลต้นไม้ที่ปลูกไว้ในช่วงที่ผ่านมา และพื้นที่เว้นไม่ทำเหมือง ทำการปลูกต้นไม้บริเวณชั้นบันไดที่ผ่านการทำเหมือง ส่วนพื้นที่อื่นๆ ที่ไม่เกี่ยวข้องกับการทำเหมืองจะคงสภาพพื้นที่เดิมไว้ พร้อมทั้งปลูกต้นไม้ซ่อมเสริมหากพบต้นไม้ล้มตาย	22.1	ใช้พรรณไม้ท้องถิ่นภายในโครงการ เช่น ตะแบก ประดู่ ช้เหล็ก และกลุ่มไม้เบิกนำ ที่เหมาะสมกับลักษณะเฉพาะของพื้นที่ทำเหมือง เพื่อให้สามารถเจริญเติบโตได้อย่างรวดเร็ว สร้างร่มเงา และมีผลกินได้เพื่อเป็นอาหารของสัตว์ป่า โดยเฉพาะสัตว์กลุ่มนกได้ ทั้งนี้ให้พิจารณาพรรณไม้ที่เจริญเติบโตได้ดีในช่วงที่ 1 มาทำการปลูกเป็นอันดับแรก พร้อมทั้งพืชคลุมดิน เช่น หญ้าแฝก เพื่อป้องกันการชะล้างพังทลายของหน้าดิน และดูแลต้นไม้ที่ปลูกไว้ในกาฟื้นฟูในช่วงที่ผ่านมาให้เจริญเติบโตอยู่เสมอ	751,400
13-18	การฟื้นฟูในช่วงนี้จะดำเนินการซื้อดินจากภายนอกเพื่อปรับพื้นที่เตรียมการฟื้นฟูไปพร้อมกับกิจกรรมการทำเหมืองในช่วงที่ 3 (ปีที่ 13-18) จำนวน 9,000 ลบ.ม. ที่ระดับ 90-60 ร่วมกับดูแลต้นไม้ที่ปลูกไว้ในช่วงที่ผ่านมา และพื้นที่เว้นไม่ทำเหมือง ทำการปลูกต้นไม้บริเวณชั้นบันไดที่ผ่านการทำเหมือง ส่วนพื้นที่อื่นๆ ที่ไม่เกี่ยวข้องกับการทำเหมืองจะคงสภาพพื้นที่เดิมไว้ พร้อมทั้งปลูกต้นไม้ซ่อมเสริมหากพบต้นไม้ล้มตาย	21.1	ใช้พรรณไม้ท้องถิ่นภายในโครงการ เช่น ตะแบก ประดู่ ช้เหล็ก และกลุ่มไม้เบิกนำ ที่เหมาะสมกับลักษณะเฉพาะของพื้นที่ทำเหมือง เพื่อให้สามารถเจริญเติบโตได้อย่างรวดเร็ว สร้างร่มเงา และมีผลกินได้เพื่อเป็นอาหารของสัตว์ป่า โดยเฉพาะสัตว์กลุ่มนกได้ ทั้งนี้ให้พิจารณาพรรณไม้ที่เจริญเติบโตได้ดีในช่วงที่ 1 มาทำการปลูกเป็นอันดับแรก พร้อมทั้งพืชคลุมดิน เช่น หญ้าแฝก เพื่อป้องกันการชะล้างพังทลายของหน้าดิน และดูแลต้นไม้ที่ปลูกไว้ในกาฟื้นฟูในช่วงที่ผ่านมาให้เจริญเติบโตอยู่เสมอ	717,400
19-30	การฟื้นฟูในช่วงนี้จะดำเนินการฟื้นฟูไปพร้อมกับกิจกรรมการทำเหมือง ร่วมกับดูแลต้นไม้ที่ปลูกไว้ในช่วงที่ผ่านมา ทำการปลูกต้นไม้บริเวณชั้นบันไดที่ผ่านการทำเหมืองที่ระดับ 50-30 ม.(รทก.) ส่วนพื้นที่อื่นๆ ที่ไม่เกี่ยวข้องกับการทำเหมืองจะคงสภาพพื้นที่เดิมไว้ พร้อมทั้งปลูกต้นไม้ซ่อม	-	ใช้พรรณไม้ท้องถิ่นภายในโครงการ เช่น ตะแบก ประดู่ ช้เหล็ก และกลุ่มไม้เบิกนำ ที่เหมาะสมกับลักษณะเฉพาะของพื้นที่ทำเหมือง เพื่อให้สามารถเจริญเติบโตได้อย่างรวดเร็ว สร้างร่มเงา และมีผลกินได้เพื่อเป็นอาหารของสัตว์ป่า โดยเฉพาะสัตว์กลุ่มนกได้ ทั้งนี้ให้	-

ลงนาม.....

(นายสุรศักดิ์ โอแสงธรรม วิศวกรฝ่ายเทคนิค ชัยยะคำ)

กรรมการผู้จัดการ

บริษัท ทับสะแกแกรนิต จำกัด

ลงนาม.....

รับรองจำนวนหน้า 56/60

(นายกล้า มณีโชติ)

บุคคลธรรมดาผู้มีสิทธิจัดทำบัญชี

บริษัท เอ บี อี เอ็น เอ็นจิเนียริง คอนซัลแตนท์ จำกัด

ตารางที่ 2 แผนงานการฟื้นฟูเมืองของโครงการ และค่าใช้จ่ายในการฟื้นฟูในแต่ละช่วงปี (ต่อ)

ปีที่	ตำแหน่ง	พื้นที่ (ไร่)	พันธุ์ไม้	งบประมาณ (บาท)**
	เสริมหากพบต้นไม้ล้มตายตามลักษณะของพื้นที่ที่มีลักษณะการทำเหมืองจากยอดเขาสูงและลดระดับลงในลักษณะบ่อเหมืองจึงกำหนดระดับการทำเหมืองสุดท้ายตามอายุประทานบัตร 30 ปี ที่ระดับ 30 ม.(รทก.) เพื่อความปลอดภัยในการทำเหมือง ขนาดบ่อเหมือง 22.5 ไร่ ลึก 20 ม.		พิจารณาพรรณไม้ที่เจริญเติบโตได้ดีในช่วงที่ 1 มาทำการปลูกเป็นอันดับแรก พร้อมทั้งพืชคลุมดิน เช่น หญ้าแฝก เพื่อป้องกันการชะล้างพังทลายของหน้าดิน และดูแลต้นไม้ที่ปลูกไว้ในกาฟื้นฟูในช่วงที่ผ่านมาให้เจริญเติบโตอยู่เสมอ	
รวม		51.7	-	1,757,800

ที่มา : บริษัท เอ บี อี เอ็น เอ็นจิเนียริง คอนซัลแตนท์ จำกัด (2563)

หมายเหตุ : * งบประมาณในการฟื้นฟูพื้นที่เป็นไปตามประกาศคณะกรรมการแร่ เรื่อง การวางหลักประกันการฟื้นฟูสภาพพื้นที่การทำเหมืองและเยียวยาผู้ได้รับผลกระทบจากการทำเหมือง พ.ศ. 2562

** ค่าใช้จ่ายในการฟื้นฟูพื้นที่ 34,000 บาท/ไร่

การฟื้นฟูพื้นที่ภายหลังการทำเหมือง เมื่อสิ้นสุดการทำเหมืองในปีที่ 30 เมื่อสิ้นสุดการทำเหมืองในปีที่ 30 จะมีพื้นที่ที่เปิดหน้าเหมืองทั้งสิ้น 75 ไร่ โดยพื้นที่ผ่านการทำเหมืองแล้วจะมีลักษณะเป็นบ่อน้ำที่เป็นประโยชน์ ทั้งนี้ยังมีพื้นที่เกี่ยวเนื่องที่ไม่มีการทำเหมืองจากข้อมูลปริมาณสำรองแร่ที่ทำการศึกษายกในพื้นที่โครงการ พบว่า พื้นที่ที่มีศักยภาพของแร่เพียงพอต่อการทำเหมืองต่อเนื่อง ดังนั้นในกรณีการฟื้นฟูในช่วงปีสุดท้ายแบ่งออกเป็น 2 กรณี คือ

1. กรณีได้รับอนุญาตประทานบัตรปี 1-30

ปริมาณสำรองแร่ทางธรณีวิทยาของโครงการทั้งหมดปริมาณ 11.8 ล้านเมตริกตัน สามารถผลิตแร่ได้ถึงระดับความสูงประมาณ 30 ม.(รทก.) ดังนั้น หากโครงการได้รับอนุญาตประทานบัตร 30 ปี จะทำการปรับสภาพชั้นบันไดที่ผ่านการทำเหมืองเพื่อให้มีความปลอดภัยต่อการทำเหมืองช่วงต่อไปและดำเนินการฟื้นฟูพื้นที่และปรับปรุงพื้นที่บ่อเหมืองเป็นแหล่งน้ำ ขนาด 22.5 ไร่ ความลึก 20 ม. ที่ระดับความสูง 30-50 ม.(รทก.) ดังรูปที่ 1

2. กรณีได้รับประทานบัตรปี 31-39

การฟื้นฟู ช่วงปีที่ 31-39 กรณีดำเนินการทำเหมืองต่อ การฟื้นฟูในช่วงนี้จะดูแลบำรุงรักษาดินไม้ในบริเวณพื้นที่เว้นการทำเหมือง บริเวณพื้นที่ชั้นบันไดที่ผ่านการทำฟื้นฟูในส่วนการฟื้นฟูพื้นที่ชั้นบันไดที่ผ่านการทำเหมืองในแต่ละช่วงปี รวมถึงพื้นที่ทางด้านทิศเหนือ พื้นที่เก็บกองแร่เก่า พื้นที่โรงโม่หิน พื้นที่ใช้ประโยชน์

ลงนาม.....

(นายสุรศักดิ์ โอแสงธรรม วิศวกรฝ่ายเทคนิค ชัยยะคำ)

กรรมการผู้จัดการ

บริษัท ทับสะแกแกรนิต จำกัด

ลงนาม.....

รับรองจำนวนหน้า 57/60

(นายกล้า มณีโชติ)

บุคคลธรรมดาผู้มีสิทธิจัดทำบัญชี

บริษัท เอ บี อี เอ็น เอ็นจิเนียริง คอนซัลแตนท์ จำกัด

เกี่ยวเนื่องอื่นๆ อาคารสำนักงาน ปอดักตะกอน รวมถึงพื้นที่รกร้างจะต้องมีการปลูกต้นไม้เพื่อฟื้นฟูและซ่อมแซมต้นไม้ที่ตายไป โดยใช้พันธุ์ไม้ที่ได้จากการศึกษาและที่มีอัตราการรอดตายสูงและเจริญเติบโตได้ดีมาปลูกพร้อมทั้งพืชคลุมดิน เช่น หญ้าแฝก ดูแลบำรุงรักษาดินไม้ในบริเวณแนวกั้นเขตพื้นที่ไม่ทำเหมืองระยะ 10 ม. และพื้นที่ที่ทำการฟื้นฟูแล้วในช่วงที่ผ่านมาให้เจริญเติบโตอยู่เสมอและปรับปรุงพื้นที่บ่อเหมืองเป็นแหล่งน้ำให้มีความปลอดภัยโดยบ่อเหมืองจะมีจำนวน 2 บ่อ ได้แก่ บ่อเหมืองบริเวณตอนกลางขนาด 22.5 ไร่ ความลึก 20 ม. ที่ระดับความสูง 30-50 ม.(รทก.) และบ่อเหมืองบริเวณตอนใต้ขนาด 4 ไร่ ความลึก 10 ม. ที่ระดับความสูง 80-90 ม.(รทก.) ในส่วนของภาพรวมเมื่อสิ้นสุดการทำเหมืองในปีที่ 39 พื้นที่ส่วนที่เหลือจะปลูกต้นไม้ฟื้นฟูโดยรอบ ดังรูปที่ 2

2. การกำหนดชนิดพันธุ์ไม้เพื่อใช้สำหรับการฟื้นฟูพื้นที่จากการทำเหมืองแร่

การคัดเลือกพันธุ์ไม้ เนื่องจากบริเวณที่จะทำการปลูกต้นไม้เพื่อการฟื้นฟูสภาพนั้น มีสภาพเป็นพื้นที่ผ่านการทำเหมืองมาแล้ว พันธุ์ไม้ที่นำมาปลูกจึงต้องเป็นพันธุ์ไม้ที่ทนแล้งได้เป็นอย่างดี เป็นพันธุ์ไม้ท้องถิ่นเดิม และเป็นพันธุ์ไม้ที่มีความสอดคล้องกับสภาพพื้นที่เดิมและพื้นที่ต่อเนื่องกับพื้นที่โครงการ รวมทั้งพืชคลุมดินต่างๆ เป็นต้น รายละเอียดของการคัดเลือกพันธุ์ไม้ที่จะนำมาปลูกมีดังนี้

(1) พันธุ์ไม้ท้องถิ่นเดิม และเป็นพันธุ์ไม้ที่มีความสอดคล้องกับสภาพพื้นที่เดิมและพื้นที่ต่อเนื่องกับพื้นที่โครงการ พิจารณาการปรับสภาพพื้นที่หลังการทำเหมือง และฟื้นฟูให้มีความคล้ายคลึงกับบริเวณพื้นที่ป่าใกล้เคียงโครงการทางทิศตะวันตกและทางทิศเหนือ

สำหรับพันธุ์ไม้ท้องถิ่นเดิมที่นำมาปลูกจะพิจารณาจากคุณสมบัติเจริญเติบโตได้ดีในพื้นที่เหมืองต้องการแสงสว่างในการเจริญเติบโต มีผลเร็วให้เมล็ดที่มีจำนวนมาก เมล็ดงอกเร็วในระยะสั้นมีการแพร่พันธุ์ได้อย่างรวดเร็ว สามารถกลับเข้ามาและเจริญเติบโตในพื้นที่เดิมได้ง่าย และสามารถหากลำพันธุ์หรือสามารถเพาะพันธุ์กล้าได้ นอกจากนี้ยังพิจารณาพันธุ์ไม้ที่เป็นไม้ผลหรือไม้ดอก ซึ่งสามารถเป็นอาหารให้แก่สัตว์จำพวกนก และแมลงบริเวณพื้นที่โครงการและใกล้เคียง

(2) พืชคลุมดิน ในช่วงเริ่มต้นของการฟื้นฟู จะนำพืชคลุมดินมาปลูกบริเวณพื้นที่โดยทั่วไปของหน้าเหมืองโดยเฉพาะบริเวณหน้าเหมืองชั้นบันได เพื่อป้องกันการชะล้างพังทลายของดิน ได้แก่ พืชคลุมดินประเภทหญ้า อาทิ หญ้าแฝก และพืชตระกูลถั่วอื่นๆ

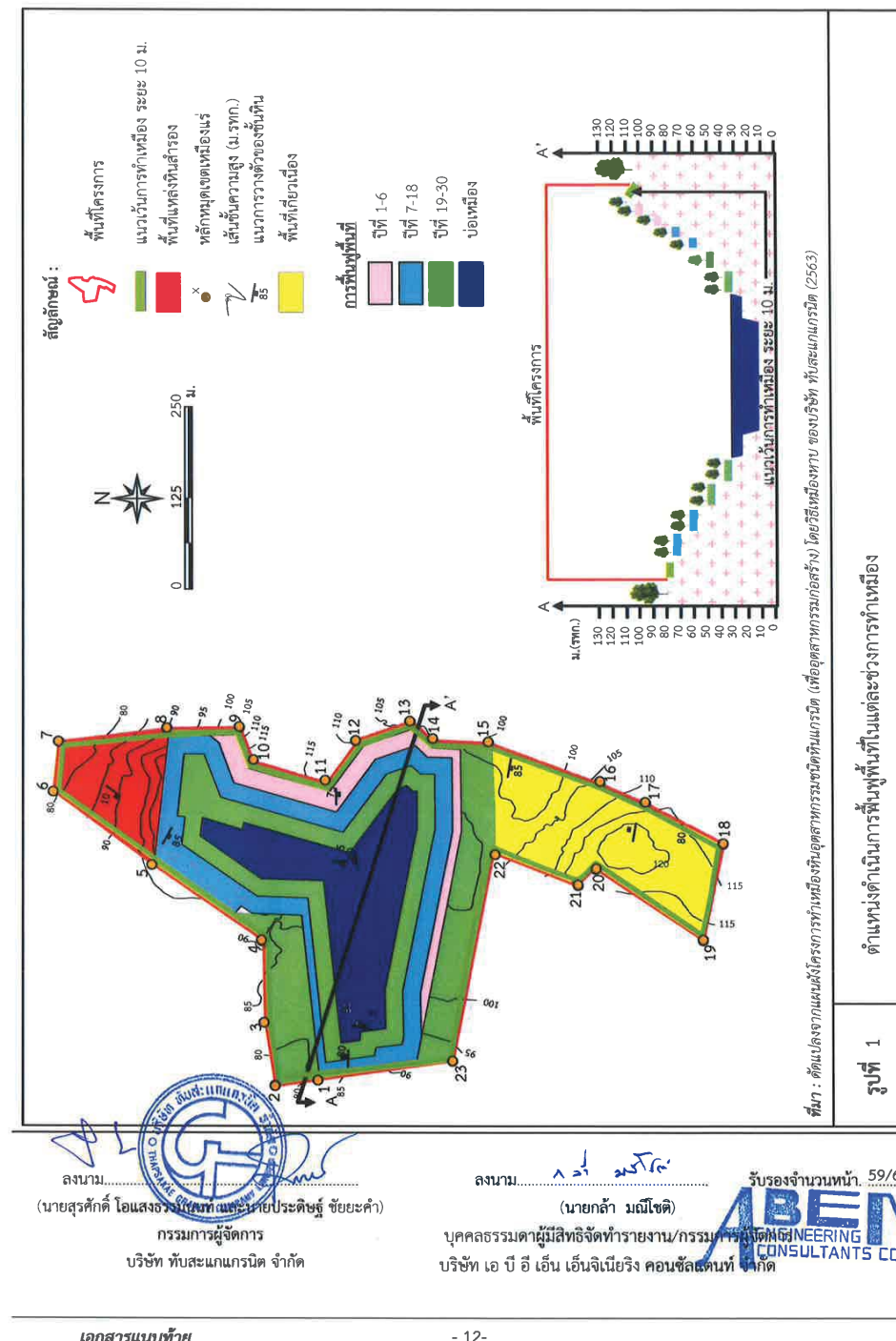

ที่มา : จัดแปลจากแผนผังโครงการทำเหมืองหินอุตสาหกรรมชนิดหินแกรนิต (เพื่ออุตสาหกรรมก่อสร้าง) โดยบริษัท หับสะแกแกรนิต (2563)

ตำแหน่งดำเนินการฟื้นฟูพื้นที่ในแต่ละช่วงของการทำเหมือง

รูปที่ 1

ลงนาม.....
(นายสุรศักดิ์ โอสถธรรมาภิบาล และนายประดิษฐ์ ชัยยะคำ)
กรรมการผู้จัดการ
บริษัท หับสะแกแกรนิต จำกัด

ลงนาม.....
(นายกมล มณีโชติ)
บุคคลธรรมดาผู้มีสิทธิจัดทํารายงาน/กรรมการบริษัท
บริษัท เอ บี อี เอ็น เอ็นจิเนียริง คอนซัลแตนท์ จำกัด

ลงนาม.....
(นายสุรศักดิ์ โอสถธรรมาภิบาล และนายประดิษฐ์ ชัยยะคำ)
กรรมการผู้จัดการ
บริษัท หับสะแกแกรนิต จำกัด

ลงนาม.....
(นายกมล มณีโชติ)
บุคคลธรรมดาผู้มีสิทธิจัดทํารายงาน/กรรมการบริษัท
บริษัท เอ บี อี เอ็น เอ็นจิเนียริง คอนซัลแตนท์ จำกัด

รับรองจำนวนหน้า 59/60

ABEN
CONSULTANTS CO., LTD.

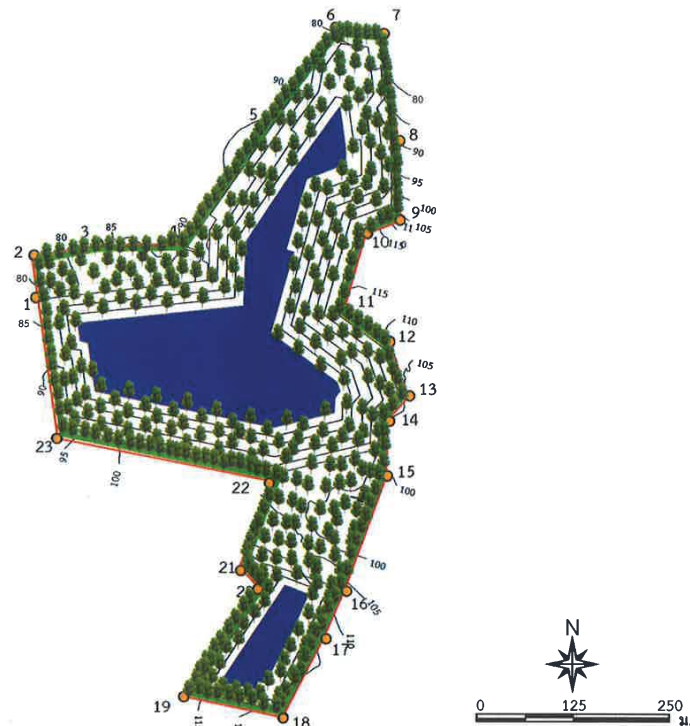

สัญลักษณ์ :

-  พื้นที่โครงการ
-  แนวเวนคืนทำเหมือง ระยะ 10 ม.
-  บ่อเหมือง
-  พื้นที่ฟื้นฟู (ปลูกต้นไม้)
-  หลักเขตเหมืองแร่
-  เส้นชั้นความสูง (ม.รทก.)

รูปที่ 2

ตำแหน่งดำเนินการฟื้นฟูพื้นที่ในช่วงสิ้นสุดการทำเหมืองปีที่ 39

ลงนาม.....
(นายสุรศักดิ์ โอแสงธรรม วิศวกร และนายประดิษฐ์ ชัยยะคำ)
กรรมการผู้จัดการ
บริษัท ทับสะแกแกรนิต จำกัด

ลงนาม..... รับรองจำนวนหน้า 60/60
(นายกกล้า มณีโชติ)
บุคคลธรรมดาผู้มีสิทธิจัดทำรายงาน/กรรมการผู้จัดการ
บริษัท เอ บี อี เอ็น เอ็นจิเนียริง คอนซัลแตนท์ จำกัด

ABEN
ENGINEERING
CONSULTANTS CO., LTD.

**แนวทางการเสนอรายงานผลการปฏิบัติตามมาตรการป้องกันและแก้ไข
ผลกระทบสิ่งแวดล้อมและมาตรการติดตามตรวจสอบผลกระทบสิ่งแวดล้อม
ประเภทโครงการเหมืองแร่**

ปรับปรุง : มีนาคม 2556*

โดย : กลุ่มพัฒนาระบบและติดตามตรวจสอบฯ สำนักวิเคราะห์ผลกระทบสิ่งแวดล้อม

สำนักงานนโยบายและแผนทรัพยากรธรรมชาติและสิ่งแวดล้อม

โทรศัพท์ 0-2265-6500 ต่อ 6828, 6835 โทรสาร 0-2265-6629

<http://www.onep.go.th/eia>

แนวทางการเสนอรายงานผลการปฏิบัติตามมาตรการป้องกันและแก้ไขผลกระทบสิ่งแวดล้อม และมาตรการติดตามตรวจสอบผลกระทบสิ่งแวดล้อม ประเภทโครงการเหมืองแร่ จัดทำขึ้นเพื่อใช้เป็นแนวทางการเสนอรายงานฯ และเพื่อให้รูปแบบของรายงานผลการปฏิบัติตามมาตรการฯ เป็นไปในแนวทางเดียวกัน ทั้งนี้ เนื่องจากโครงการพัฒนาต่างๆ ที่เข้าข่ายต้องจัดทำรายงานการวิเคราะห์ผลกระทบสิ่งแวดล้อม (EIA) ตามประกาศกระทรวงทรัพยากรธรรมชาติและสิ่งแวดล้อม เรื่อง กำหนดประเภทและขนาดของโครงการหรือกิจการ ซึ่งต้องจัดทำรายงานการวิเคราะห์ผลกระทบสิ่งแวดล้อม และหลักเกณฑ์ วิธีการ ระเบียบปฏิบัติ และแนวทางการจัดทำรายงานการวิเคราะห์ผลกระทบสิ่งแวดล้อม หรือกฎหมายอื่นที่เกี่ยวข้องที่ได้บังคับไว้ เมื่อได้รับความเห็นชอบในรายงานฯ จากคณะกรรมการผู้ชำนาญการพิจารณารายงานฯ ซึ่งได้กำหนดมาตรการป้องกันและแก้ไขผลกระทบสิ่งแวดล้อม และมาตรการติดตามตรวจสอบผลกระทบสิ่งแวดล้อมให้โครงการต้องปฏิบัติตามอย่างเคร่งครัดแล้ว หน่วยงานผู้อนุญาตตามกฎหมายจะนำมาตรการนั้นไปกำหนดเป็นเงื่อนไขใบอนุญาต (ตามมาตรา 50 วรรค 2 แห่งพระราชบัญญัติส่งเสริมและรักษาคุณภาพสิ่งแวดล้อมแห่งชาติ พ.ศ. 2535) ดังนั้น เจ้าของโครงการต้องปฏิบัติตามมาตรการฯ ที่ระบุไว้ในรายงานฯ ที่ได้รับความเห็นชอบ

ดังนั้น เพื่อให้การรายงานการปฏิบัติตามมาตรการป้องกันและแก้ไขผลกระทบสิ่งแวดล้อม และมาตรการติดตามตรวจสอบ (Monitoring report) เป็นไปในแนวทางเดียวกัน อีกทั้งเจ้าของโครงการสามารถใช้เป็นแนวทางในการจัดทำรายงานฯ หรือใช้ในการว่าจ้าง/มอบหมายให้ผู้อื่นจัดทำรายงานฯ ได้ สำนักงานฯ จึงจัดทำแนวทางการเสนอรายงานผลการปฏิบัติตามมาตรการป้องกันและแก้ไขผลกระทบสิ่งแวดล้อม และมาตรการติดตามตรวจสอบผลกระทบสิ่งแวดล้อมประเภทโครงการเหมืองแร่ขึ้นขึ้น เพื่อประกอบการดำเนินงานดังกล่าว ประกอบด้วยส่วนต่างๆ ดังนี้

* โดย : ฝ่ายติดตามตรวจสอบผลกระทบสิ่งแวดล้อม กลุ่มพัฒนาระบบและติดตามตรวจสอบ
สำนักวิเคราะห์ผลกระทบสิ่งแวดล้อม สำนักงานนโยบายและแผนทรัพยากรธรรมชาติและสิ่งแวดล้อม



1. ผู้จัดทำรายงาน

ในการจัดทำรายงานผลการปฏิบัติตามมาตรการป้องกันและแก้ไขผลกระทบสิ่งแวดล้อม และมาตรการติดตามตรวจสอบผลกระทบสิ่งแวดล้อม เจ้าของโครงการสามารถจัดทำเล่มรายงานได้ด้วยตนเอง หรืออาจจ้างบุคคลที่ 3 (Third party) ในการจัดทำรายงานก็ได้ แต่ในการตรวจวิเคราะห์คุณภาพสิ่งแวดล้อมในด้านต่าง ๆ ต้องดำเนินการโดยห้องปฏิบัติการของหน่วยงานราชการ หรือห้องปฏิบัติการที่ขึ้นทะเบียนกับหน่วยงานราชการ หรือได้รับการรับรองมาตรฐานห้องปฏิบัติการจากหน่วยงานราชการหรือจากองค์กร/สถาบันที่เป็นที่ยอมรับ

2. ส่วนหน้าของรายงาน

2.1 ปกหน้าประกอบด้วย

- ชื่อโครงการ (ตรงกับชื่อโครงการที่ได้รับความเห็นชอบรายงานการวิเคราะห์ผลกระทบสิ่งแวดล้อม หากมีการเปลี่ยนแปลงชื่อโครงการให้ระบุชื่อโครงการเดิมไว้ด้วย)
- เจ้าของโครงการ ที่ตั้งโครงการ และสถานที่อยู่ที่ดินต่อได้ พร้อมหมายเลขโทรศัพท์
- บริษัทที่ปรึกษาผู้จัดทำรายงาน (กรณีที่ว่าจ้างบริษัทที่ปรึกษาเพื่อจัดทำรายงาน)

2.2 หนังสือรับรองการจัดทำรายงานฯ บัญชีรายชื่อผู้จัดทำรายงานตามแบบ ตต. 1

3. บทนำ

3.1 รายละเอียดโครงการโดยสังเขป ตามแบบ ตต.2

- ที่ตั้ง แผนที่ตั้ง และภาพประกอบ
- การดำเนินงานโดยทั่วไปของโครงการ (เช่น การเดินทางเข้าเมืองปัจจุบัน การเก็บกองในพื้นที่ การแต่งแร่ การขนส่ง และเส้นทางในการขนส่ง เป็นต้น)
- การใช้ประโยชน์ในพื้นที่ เสนอแผนภาพ และภาพถ่ายแสดงลักษณะการใช้ที่ดินภายในเขตพื้นที่โครงการ

3.2 ความเป็นมาของการจัดทำรายงาน

3.3 แผนการดำเนินการตามมาตรการป้องกันและแก้ไขผลกระทบสิ่งแวดล้อม และมาตรการติดตามตรวจสอบผลกระทบสิ่งแวดล้อม ตามที่ระบุไว้ในรายงานการวิเคราะห์ผลกระทบสิ่งแวดล้อม

4. ผลการดำเนินการตามมาตรการป้องกันและลดผลกระทบสิ่งแวดล้อม

4.1 จัดทำตารางเปรียบเทียบมาตรการป้องกันและแก้ไขผลกระทบสิ่งแวดล้อมที่กำหนดไว้ในรายงานการวิเคราะห์ผลกระทบสิ่งแวดล้อม และการปฏิบัติตามมาตรการป้องกันและแก้ไขผลกระทบสิ่งแวดล้อมตามจริง แสดงพร้อมภาพถ่ายมาตรการป้องกันและแก้ไขผลกระทบที่เป็นรูปธรรมประกอบการพิจารณาทุกข้อของมาตรการตามแบบ ตต.3



4.2 หากโครงการมีการเปลี่ยนแปลงรายละเอียดการดำเนินการ มาตรการป้องกันและแก้ไขผลกระทบสิ่งแวดล้อม และมาตรการติดตามตรวจสอบผลกระทบสิ่งแวดล้อม ที่แตกต่างไปจากรายละเอียดหรือมาตรการที่เสนอไว้ในรายงานการวิเคราะห์ผลกระทบสิ่งแวดล้อมที่ผ่านความเห็นชอบแล้ว ให้เสนอมาตรการป้องกันและแก้ไขผลกระทบสิ่งแวดล้อมที่เปลี่ยนแปลงดังกล่าว พร้อมให้เหตุผล และเสนอสำเนาหนังสือที่ได้รับความเห็นชอบการเปลี่ยนแปลงดังกล่าว รวมทั้งภาพประกอบการดำเนินงานด้วย

5. ผลการติดตามตรวจสอบคุณภาพสิ่งแวดล้อม

5.1 แสดงจุดเก็บตัวอย่างคุณภาพสิ่งแวดล้อม เช่น คุณภาพอากาศ น้ำ เสียง เป็นต้น ต้องแสดงโดยใช้แผนที่ประกอบ พร้อมทั้งแสดงพารามิเตอร์ในการตรวจวัด วิธีการเก็บตัวอย่าง วิธีการวิเคราะห์ตัวอย่าง และมาตรฐานเปรียบเทียบ โดยจุดเก็บตัวอย่าง ความถี่ในการเก็บตัวอย่าง และพารามิเตอร์ต้องเป็นไปตามที่กำหนดไว้ในรายงานการวิเคราะห์ผลกระทบสิ่งแวดล้อมที่ได้รับความเห็นชอบ

5.2 ให้เปรียบเทียบผลการตรวจวัดคุณภาพสิ่งแวดล้อมกับมาตรฐานคุณภาพสิ่งแวดล้อมของประเทศไทย หรือค่าที่กำหนดไว้ในรายงานฯ ที่ได้รับความเห็นชอบ หากประเทศไทยไม่มีการกำหนดมาตรฐานไว้ให้เปรียบเทียบกับมาตรฐานของต่างประเทศ หรือพิจารณาแนวโน้มจากผลการตรวจวัดในครั้งที่ผ่านมาและคุณภาพสิ่งแวดล้อมที่เคยประเมินไว้ในรายงานการวิเคราะห์ผลกระทบสิ่งแวดล้อมที่ผ่านความเห็นชอบ โดยแสดงในรูปภาพ ตาราง หรือลักษณะอื่น ๆ ที่สามารถแสดงการเปรียบเทียบผลการตรวจวัดคุณภาพสิ่งแวดล้อมและแนวโน้มได้อย่างชัดเจน รวมทั้งวิจารณ์ผลและให้ข้อเสนอแนะ ทั้งนี้ ให้แสดงผลการตรวจวัดที่ผ่านมาย้อนหลังอย่างน้อย 3 ปี พร้อมแนบสำเนาผลการตรวจวัดคุณภาพสิ่งแวดล้อมที่ตรวจวัดโดยห้องปฏิบัติการของหน่วยงานราชการที่ขึ้นทะเบียนหรือได้รับการรับรองมาตรฐานจากหน่วยงานราชการ และสถาบันนั้นเป็นที่ยอมรับ

5.3 ให้แสดงภาพถ่ายแสดงขณะทำการเก็บตัวอย่าง ภาพถ่ายเครื่องมือขณะตรวจวัด (ภาคสนาม) พร้อมแสดง วันที่ และเวลาในภาพถ่ายอย่างชัดเจน โดยการถ่ายภาพจะต้องแสดงให้เห็นว่าเป็นการตรวจวัด ณ สถานที่ ตามที่กำหนดไว้ในรายงานการวิเคราะห์ผลกระทบสิ่งแวดล้อมที่ผ่านความเห็นชอบ

6. สรุปผลการติดตามตรวจสอบผลกระทบสิ่งแวดล้อม

6.1 สรุปผลการติดตามตรวจสอบการปฏิบัติตามเงื่อนไขของมาตรการป้องกันและแก้ไขผลกระทบสิ่งแวดล้อมและมาตรการติดตามตรวจสอบคุณภาพสิ่งแวดล้อมในการติดตามตรวจสอบครั้งนี้ โดยสามารถแบ่งเป็น

- มาตรการที่ได้ปฏิบัติ
- มาตรการที่ปฏิบัติไม่ได้
- มาตรการที่ปฏิบัติแต่ไม่มีประสิทธิภาพ
- มาตรการที่ยังไม่ถึงเวลาปฏิบัติ

6.2 สรุปผลการติดตามตรวจสอบผลกระทบสิ่งแวดล้อม มีค่าเกินค่ามาตรฐานกำหนดหรือไม่ อย่างไร



6.3 ให้สรุปประเด็นมาตรการที่ได้ปฏิบัติโดยปรับปรุงหรือเปลี่ยนแปลงไป เนื่องจากการปฏิบัติตาม มาตรการที่ผ่านมาสามารถป้องกันและแก้ไขผลกระทบสิ่งแวดล้อมได้อย่างสมบูรณ์ หรือมาตรการดังกล่าวไม่มีความ จำเป็นต้องปฏิบัติอีกต่อไป โดยเสนอแนะมาตรการเพิ่มเติม และให้มีข้อมูลต่าง ๆ สนับสนุนอย่างเพียงพอ ทั้งนี้ หากเจ้าของโครงการต้องการปรับเปลี่ยนมาตรการด้านสิ่งแวดล้อมใดๆ หรือวิธีการปฏิบัติอย่างหนึ่งอย่างใด ต้อง เสนอรายละเอียดของการเปลี่ยนแปลง และประเมินผลกระทบเพิ่มเติมประกอบ เพื่อเสนอให้คณะกรรมการ ผู้ชำนาญการพิจารณารายการงานการวิเคราะห์ผลกระทบสิ่งแวดล้อมพิจารณาให้ความเห็นชอบกับมาตรการฯ ที่ขอ เปลี่ยนแปลงก่อน จึงจะสามารถดำเนินการเปลี่ยนแปลงได้ต่อไป

7. ภาคผนวก

ประกอบด้วยแหล่งที่มาของเอกสารอ้างอิงต่าง ๆ ที่ประกอบการดำเนินงานที่สำคัญ ได้แก่ สำเนา หนังสือเห็นชอบขอโครงการร่วมมาตรการแนบท้ายที่กำหนดเป็นเงื่อนไขประทานบัตร สำเนาประทานบัตรของ โครงการ สำเนาแผนผังโครงการการทำเหมือง (หากมีการปรับเปลี่ยนในภายหลัง) สำเนาหนังสืออนุญาตขึ้น ทะเบียนห้องปฏิบัติการวิเคราะห์เอกชน สำเนาหนังสืออนุญาตการขอเปลี่ยนแปลงรายละเอียดโครงการหรือ มาตรการ ภาพถ่ายในแต่ละมาตรการที่ดำเนินการ แผนภาพประกอบการดำเนินงาน ภาพถ่ายอุปกรณ์เครื่องมือ ที่ใช้ในการเก็บตัวอย่างเพื่อตรวจวิเคราะห์คุณภาพสิ่งแวดล้อม และข้อมูลประกอบอื่น ๆ ที่เกี่ยวข้อง เป็นต้น

8. การเสนอรายงาน

หน่วยงานที่จัดส่ง : รายงานผลการปฏิบัติตามมาตรการฯ ให้ส่งหน่วยงานพิจารณา ดังนี้

1. สำนักงานนโยบายและแผนทรัพยากร ธรรมชาติและสิ่งแวดล้อม จำนวน 1 ฉบับ พร้อม CD-ROM 1 ชุด
2. กรมอุตสาหกรรมพื้นฐานและการเหมืองแร่ จำนวน 1 ฉบับ พร้อม CD-ROM 1 ชุด

ระยะเวลาที่จัดส่ง :

- ให้ดำเนินการติดตามตรวจสอบตามความถี่และช่วงเวลาที่กำหนดไว้ในมาตรการฯ และส่ง รายงานการติดตามตรวจสอบตามที่กำหนดไว้ในรายงานการวิเคราะห์ผลกระทบสิ่งแวดล้อมที่ผ่านความเห็นชอบ แล้ว

- กรณีที่มาตรการที่กำหนดเป็นเงื่อนไขไม่ได้กำหนดระยะเวลาในการส่งรายงานที่ชัดเจน ให้ รวบรวมผลการดำเนินงานจัดทำเป็นรายงานเพื่อส่งให้หน่วยงานจำนวน 2 ครั้งต่อปี คือ ผลการติดตามตรวจสอบ ของเดือนมกราคมถึงเดือนมิถุนายน ให้เสนอภายในเดือนกรกฎาคม และผลการติดตามตรวจสอบเดือนกรกฎาคม ถึงเดือนธันวาคม ให้เสนอภายในเดือนมกราคม ของปีถัดไป



แบบ ตต.1

หนังสือรับรองการจัดทำรายงานผลการปฏิบัติตามมาตรการป้องกันและแก้ไขผลกระทบสิ่งแวดล้อม และมาตรการติดตามตรวจสอบผลกระทบสิ่งแวดล้อม ประเภทโครงการเหมืองแร่

วันที่ เดือน พ.ศ.

หนังสือรับรองฉบับนี้ ขอรับรองว่า เป็นผู้จัดทำรายงาน ผลการปฏิบัติตามมาตรการป้องกันและแก้ไขผลกระทบสิ่งแวดล้อม และมาตรการติดตามตรวจสอบผลกระทบ สิ่งแวดล้อม โครงการ ตั้งอยู่ที่..... ของ ฉบับประจำเดือน

() มกราคม - มิถุนายน พ.ศ.

() กรกฎาคม - ธันวาคม พ.ศ.

() อื่น ๆ (ระบุ)

โดยมีคณะผู้จัดทำรายงาน ดังต่อไปนี้

ผู้จัดทำรายงาน	ลายมือชื่อ	ตำแหน่ง
.....
.....
.....
.....

ขอแสดงความนับถือ

.....

ตำแหน่ง

(ประทับตรา)



รายงานผลการปฏิบัติตามมาตรการป้องกันและแก้ไขผลกระทบสิ่งแวดล้อม
และมาตรการติดตามตรวจสอบผลกระทบสิ่งแวดล้อม
ประเภทโครงการเหมืองแร่

1. ชื่อโครงการ
ชื่อเดิมโครงการก่อนมีการเปลี่ยนแปลง (ถ้ามี)
2. สถานที่ตั้ง
3. ขนาดพื้นที่โครงการ.....
4. ชื่อเจ้าของโครงการ
5. สถานที่ติดต่อ.....
โทรศัพท์ โทรสาร.....
e-mail
6. จัดทำโดย
7. โครงการผ่านการพิจารณาของคณะกรรมการผู้ชำนาญการ เมื่อวันที่ เดือน พ.ศ.
8. โครงการได้รับอนุญาตประทานบัตร เมื่อวันที่ เดือน พ.ศ.
9. โครงการได้นำเสนอรายงานผลการปฏิบัติครั้งสุดท้าย เมื่อวันที่ เดือน พ.ศ.
10. รายละเอียดโครงการ
ลักษณะของโครงการ

9.2 พื้นที่และลักษณะการใช้ประโยชน์ที่ดินโดยรอบ (ในปัจจุบัน)

9.3 กิจกรรมในโครงการ

- การทำเหมืองแร่.....
- ระบบการจัดการน้ำ และการจัดการตะกอน.....



- การเว้นพื้นที่การทำเหมืองแร่.....
- การฟื้นฟูพื้นที่โครงการ/ การรายงานผลการฟื้นฟูพื้นที่โครงการ.....
- การไม่ บด หรือย่อยหิน และการแต่งแร่
- เส้นทางคมนาคมขนส่ง
- สิ่งก่อสร้างภายในโครงการ
- รายละเอียดอื่น ๆ



แบบ ตต.3

ตารางที่ 1 แบบรายงานผลการปฏิบัติตามมาตรการป้องกันและแก้ไขผลกระทบสิ่งแวดล้อม
และมาตรการติดตามตรวจสอบผลกระทบสิ่งแวดล้อม
โครงการ

เงื่อนไขตามมาตรการ	ผลการปฏิบัติตามมาตรการฯ	ปัญหาอุปสรรคที่ไม่สามารถปฏิบัติตามมาตรการ และแนวทางแก้ไข
1. มาตรการป้องกันและแก้ไขผลกระทบสิ่งแวดล้อมทั่วไป หรือมาตรการที่กำหนดโดยคณะกรรมการผู้ชำนาญการพิจารณารายงานการวิเคราะห์ผลกระทบสิ่งแวดล้อม 1.1 ... 1.2 ... 1.3 ... 1.4 ... 1.5 ...		
2. มาตรการป้องกันและแก้ไขผลกระทบสิ่งแวดล้อมที่เสนอเพิ่มเติมโดยคณะกรรมการสิ่งแวดล้อมแห่งชาติ ผลกระทบสิ่งแวดล้อม (ถ้ามี) 2.1 ... 2.2 ... 2.3 ... 2.4 ... 2.5 ...		



เงื่อนไขตามมาตรการ	ผลการปฏิบัติตามมาตรการฯ	ปัญหาอุปสรรคที่ไม่สามารถปฏิบัติตามมาตรการ และแนวทางแก้ไข
3. มาตรการป้องกันและแก้ไขผลกระทบสิ่งแวดล้อมที่เสนอในรายงานการวิเคราะห์ผลกระทบสิ่งแวดล้อม 3.1 ... 3.2 ... 3.3 ... 3.4 ... 3.5 ...		
4. มาตรการติดตามตรวจสอบผลกระทบสิ่งแวดล้อม 4.1 ... 4.2 ... 4.3 ... 4.4 ... 4.5 ...		



ตารางที่ 2 แบบบันทึกผลการตรวจวัดคุณภาพอากาศ

ตารางที่ 2.1 แบบบันทึกผลการตรวจวัดคุณภาพอากาศในบรรยากาศโดยทั่วไป

ชื่อโครงการ.....
ตั้งอยู่ที่.....
ครั้งที่.....ประจำปี พ.ศ..... วันที่.....เดือน.....พ.ศ.....
สถานที่เก็บตัวอย่าง 1.
2.
3.

ตำแหน่งตรวจวัด	ค่าความเข้มข้นเฉลี่ย.....ชั่วโมง (มิลลิกรัมต่อลูกบาศก์เมตร)		
	วัน / เดือน / ปี	วัน / เดือน / ปี	วัน / เดือน / ปี
มาตรฐาน *			

หมายเหตุ : * ระบุค่ามาตรฐาน และเอกสารอ้างอิงค่ามาตรฐาน หรือค่ามาตรฐานเทียบเคียง

- ให้เสนอผลการตรวจวัดทิศทางและความเร็วลมเฉลี่ยรายชั่วโมงพร้อม Wind Rose
- การเก็บตัวอย่างคุณภาพอากาศในบรรยากาศในตำแหน่งโรงไม่หิน ให้แสดงในตารางนี้



ตารางที่ 2.2 แบบบันทึกผลการตรวจวัดคุณภาพอากาศ จากการปล่อยฝุ่นจากโรงไม่ บดหรือย่อยหิน/

ชื่อโครงการ.....
ตั้งอยู่ที่.....
ครั้งที่.....ประจำปี พ.ศ..... วันที่.....เดือน.....พ.ศ.....
สถานที่เก็บตัวอย่าง 1.
2.
3.

ตำแหน่งตรวจวัด	ค่าปริมาณฝุ่นละออง (มิลลิกรัมต่อลูกบาศก์เมตร)		
	ค่าความทึบแสง (%)		
	วัน / เดือน / ปี	วัน / เดือน / ปี	วัน / เดือน / ปี
มาตรฐาน *			

หมายเหตุ : * ระบุค่ามาตรฐาน และเอกสารอ้างอิงค่ามาตรฐาน หรือค่ามาตรฐานเทียบเคียง



ตารางที่ 3 แบบบันทึกผลการตรวจวัดระดับเสียง

ตารางที่ 3.1 แบบบันทึกผลการตรวจวัดระดับเสียงโดยทั่วไป

ชื่อโครงการ.....

ตั้งอยู่ที่.....

ครั้งที่.....ประจำปี พ.ศ.....

วันที่.....เดือน.....พ.ศ.....

สถานที่เก็บตัวอย่าง 1.
2.
3.

เวลา	ผลการตรวจวัดระดับเสียง [dB (A)]	มาตรฐาน *
	สถานีเก็บตัวอย่าง.....	
07.00 - 08.00		
08.00 - 09.00		
09.00 - 10.00		
...		
...		
...		
...		
...		
...		
...		
04.00 - 05.00		
05.00 - 06.00		
06.00 - 07.00		
Leq 24 hrs.		
Ldn.		
Lmax		

หมายเหตุ : * ระบุค่ามาตรฐาน และเอกสารอ้างอิงค่ามาตรฐาน หรือค่ามาตรฐานเทียบเคียง



ตารางที่ 3.2 แบบบันทึกผลการตรวจวัดระดับเสียงจากการเปิดทำเหมืองแร่

ชื่อโครงการ.....

ตั้งอยู่ที่.....

ครั้งที่.....ประจำปี พ.ศ.....

วันที่.....เดือน.....พ.ศ.....

สถานที่เก็บตัวอย่าง.....

ตำแหน่งตรวจวัด	ผลการตรวจวัด		
มาตรฐาน *			

หมายเหตุ : * ระบุค่ามาตรฐาน และเอกสารอ้างอิงค่ามาตรฐาน หรือค่ามาตรฐานเทียบเคียง

ตารางที่ 3.3 แบบบันทึกผลการตรวจวัดแรงสั่นสะเทือนจากการเปิดทำเหมืองแร่

ชื่อโครงการ.....

ตั้งอยู่ที่.....

ครั้งที่.....ประจำปี พ.ศ.....

วันที่.....เดือน.....พ.ศ.....

สถานที่เก็บตัวอย่าง.....

ตำแหน่งตรวจวัด	ผลการตรวจวัด		
มาตรฐาน *			

หมายเหตุ : * ระบุค่ามาตรฐาน และเอกสารอ้างอิงค่ามาตรฐาน หรือค่ามาตรฐานเทียบเคียง



ตารางที่ 4 แบบบันทึกผลการตรวจวัดคุณภาพน้ำ

ตารางที่ 4.1 แบบบันทึกผลการตรวจวัดคุณภาพน้ำผิวดิน

ชื่อโครงการ

ตั้งอยู่ที่

ครั้งที่ประจำปี พ.ศ.วันที่เดือน พ.ศ.

สถานที่เก็บตัวอย่าง 1.
2.
3.

ตำแหน่งตรวจวัด	พารามิเตอร์ที่ตรวจวัด					
มาตรฐาน *						

หมายเหตุ : ระบุค่ามาตรฐาน และเอกสารอ้างอิงค่ามาตรฐาน หรือค่ามาตรฐานเทียบเคียง



ตารางที่ 4.2 แบบบันทึกผลการตรวจวัดคุณภาพน้ำใต้ดิน / น้ำบาดาล

ชื่อโครงการ

ตั้งอยู่ที่

ครั้งที่ประจำปี พ.ศ.วันที่เดือน พ.ศ.

สถานที่เก็บตัวอย่าง 1.
2.

ตำแหน่งตรวจวัด	พารามิเตอร์ที่ตรวจวัด					
มาตรฐาน*						

หมายเหตุ : * ระบุค่ามาตรฐาน และเอกสารอ้างอิงค่ามาตรฐาน หรือค่ามาตรฐานเทียบเคียง

ตารางที่ 4.3 แบบบันทึกผลการตรวจวัดคุณภาพน้ำที่เกิดจากกิจกรรมการทำเหมืองแร่ และการแต่งแร่ หรือการไม่ บด และย่อยหิน

ชื่อโครงการ

ตั้งอยู่ที่

ครั้งที่ประจำปี พ.ศ.วันที่เดือน พ.ศ.

สถานที่เก็บตัวอย่าง 1.
2.

ตำแหน่งตรวจวัด	พารามิเตอร์ที่ตรวจวัด					
มาตรฐาน*						

หมายเหตุ : * ระบุค่ามาตรฐาน และเอกสารอ้างอิงค่ามาตรฐาน หรือค่ามาตรฐานเทียบเคียง



เอกสารแนบ 3

**เอกสารวางหลักประกัน
การฟื้นฟูพื้นที่ผ่านการทำเหมือง**



๑๔ พฤศจิกายน ๒๕๖๖

เรื่อง ส่งมอบหลักประกันการฟื้นฟูพื้นที่การทำเหมือง และเยียวยาผู้ได้รับผลกระทบจากการทำเหมือง

เรียน เจ้าพนักงานอุตสาหกรรมแร่ฯ สำนักงานอุตสาหกรรมจังหวัดประจวบคีรีขันธ์

อ้างถึง หนังสือเลขที่ ปช ๐๐๓๔(๔)/๑๐๒๗ ลงวันที่ ๓ พฤศจิกายน ๒๕๖๖

- สิ่งที่ส่งมาด้วย 1. ต้นฉบับหนังสือค้ำประกันของธนาคารไทยพาณิชย์ จำกัด (มหาชน) สาขาประจวบคีรีขันธ์ เลขที่ ค.๔๗๖๙๐๓๔๕๖๓๐๐๐(ข) ลงวันที่ ๘ พฤศจิกายน ๒๕๖๖
2. ต้นฉบับหนังสือค้ำประกันของธนาคารไทยพาณิชย์ จำกัด (มหาชน) สาขาประจวบคีรีขันธ์ เลขที่ ค.๔๗๖๙๐๓๗๗๔๑๐๐๐(ข) ลงวันที่ ๘ พฤศจิกายน ๒๕๖๖
3. ต้นฉบับหนังสือค้ำประกันของธนาคารไทยพาณิชย์ จำกัด (มหาชน) สาขาประจวบคีรีขันธ์ เลขที่ ค.๔๗๖๙๐๔๐๒๗๓๗๐๐๐ ลงวันที่ ๙ พฤศจิกายน ๒๕๖๖

ตามที่ บริษัท ทับสะแก แกรนิต จำกัด ได้รับอนุญาตประทานบัตรเลขที่ ๓๓๕๔๘/๑๖๔๔๕ ลงวันที่ ๑๔ กันยายน ๒๕๖๔ ทำเหมืองแร่ประเภทที่ ๒ ชนิดแร่หินอุตสาหกรรมชนิดหินแกรนิตเพื่ออุตสาหกรรมก่อสร้าง ณ ตำบลอ่างทอง อำเภอทับสะแก จังหวัดประจวบคีรีขันธ์นั้น และตามเงื่อนไขท้ายประทานบัตรว่า ด้วยการวางหลักประกันการฟื้นฟูพื้นที่การทำเหมือง และเยียวยาผู้ได้รับผลกระทบจากการทำเหมือง เป็นจำนวนเงินทั้งสิ้น ๒,๒๕๗,๘๐๐ บาท (สองล้านสองแสนห้าหมื่นแปดร้อยบาทถ้วน) โดยแบ่งชำระงวดแรก ร้อยละสามสิบของวงเงินหลักประกันทั้งหมด คิดเป็นจำนวน ๖๗๗,๓๔๐ บาท (หกแสนเจ็ดหมื่นเจ็ดพันสามร้อยสี่สิบบาทถ้วน) โดยแบ่งชำระงวดต่อไปให้วางงวดละเท่าๆ กัน ไม่เกินเจ็ดงวด เป็นเงิน ๒๒๕,๗๘๐ บาท (สองแสนสองหมื่นห้าพันเจ็ดร้อยแปดสิบบาทถ้วน) อันมีเนื้อหาสำคัญตามเอกสารที่อ้างถึง

ดังนั้น บริษัทฯ ใคร่ขอส่งมอบหนังสือค้ำประกันของธนาคารไทยพาณิชย์ จำกัด (มหาชน) สาขาประจวบคีรีขันธ์ เลขที่ ค.๔๗๖๙๐๓๔๕๖๓๐๐๐(ข) ลงวันที่ ๘ พฤศจิกายน ๒๕๖๖ จำนวนเงินค้ำประกัน ๖๗๗,๓๔๐ บาท (หกแสนเจ็ดหมื่นเจ็ดพันสามร้อยสี่สิบบาทถ้วน) หนังสือค้ำประกันของธนาคารไทยพาณิชย์ จำกัด (มหาชน) สาขาประจวบคีรีขันธ์เลขที่ ค.๔๗๖๙๐๓๗๗๔๑๐๐๐(ข) ลงวันที่ ๘ พฤศจิกายน ๒๕๖๖ จำนวนเงินค้ำประกัน ๒๒๕,๗๘๐ บาท (สองแสนสองหมื่นห้าพันเจ็ดร้อยแปดสิบบาทถ้วน) และหนังสือค้ำประกันของธนาคารไทยพาณิชย์ จำกัด (มหาชน) สาขาประจวบคีรีขันธ์เลขที่ ค.๔๗๖๙๐๔๐๒๗๓๗๐๐๐ ลง

บริษัท ทับสะแก แกรนิต จำกัด

๑๒๓/๒ หมู่ ๕ ตำบลอ่างทอง อำเภอทับสะแก จังหวัดประจวบคีรีขันธ์ ๗๗๑๓๐

โทร. ๐๙๑-๒๓๕๔๓๖๑, ๐๙๕-๕๒๕๒๑๗๕

วันที่ ๙ พฤศจิกายน ๒๕๖๖ จำนวนเงินค่าประกัน ๒๒๕,๗๘๐ บาท (สองแสนสองหมื่นห้าพันเจ็ดร้อยแปดสิบ บาทถ้วน) เพื่อเป็นหลักประกันการฟื้นฟูพื้นที่การทำเหมือง และเยียวยาผู้ได้รับผลกระทบจากการทำเหมือง ไร่ ให้แก่เจ้าพนักงานอุตสาหกรรมแร่ฯ สำนักงานอุตสาหกรรมจังหวัดประจวบคีรีขันธ์ เพื่อให้เป็นไปตามเงื่อนไขท้ายประทานบัตรต่อไป

จึงเรียนมาเพื่อทราบและโปรดดำเนินการ

ขอแสดงความนับถือ



(นายประดิษฐ์ ชัยยะคำ)

ผู้จัดการบริษัท ทับสะแก แกรนิต จำกัด



ธนาคารไทยพาณิชย์ จำกัด (มหาชน)
The Siam Commercial Bank Public Company Limited

สาขาประจวบคีรีขันธ์ เลขที่ 43/1 ถนน ดอนเมือง ตำบลบางพลีใหญ่ อำเภอ/เขต เมืองประจวบคีรีขันธ์ จังหวัด ประจวบคีรีขันธ์

หนังสือสัญญาค้ำประกัน

69960078171000

เลขที่ ค.47690345630000(ข)

วันที่ 8 พฤศจิกายน 2566

เรื่อง ขยายกำหนดเวลาค้ำประกัน

เรียน กรรมการบริหารบริษัทฐานและการเหมืองแร่

ตามหนังสือค้ำประกันของธนาคาร ที่ ค.47690345630000 ลงวันที่ 26 พฤศจิกายน 2564 รับค้ำประกัน บริษัท หับตะแบก แกรนิท จำกัด เป็นจำนวนเงิน -677,340.00-บาท (-หกแสนเจ็ดหมื่นเจ็ดพันสามร้อยสี่สิบบาทถ้วน-) และธนาคารได้ขยายกำหนดเวลาค้ำประกันต่อมาจนถึงครั้งสุดท้าย ตามหนังสือของธนาคาร ที่ ค.47690345630000(ข) ลงวันที่ 23 ธันวาคม 2565 จะหมดบังคับใช้สิ้นสุดลงในวันที่ 26 พฤศจิกายน 2566 นั้น

โดยหนังสือฉบับนี้ ธนาคารฯ ขอขยายกำหนดเวลาค้ำประกันดังกล่าวต่อไปอีก 1 ปี นับตั้งแต่วันที่ 27 พฤศจิกายน 2566 เป็นต้นไป และ สิ้นสุดในวันที่ 26 พฤศจิกายน 2567 ส่วนข้อความอื่นนอกจากนี้คงเป็นไปตามเงื่อนไขเดิมทุกประการ

ขอแสดงความนับถือ

ธนาคาร ไทยพาณิชย์ จำกัด (มหาชน)

(นางสาวรัชต์นาวดี นกแก้ว) (ฝ่ายบริหาร แก้วบวร)
แทนกรรมการผู้จัดการใหญ่

BB 0699 App

CPSLG231124828

CASE157230249



LG5(2) 2571805

หนังสือสัญญาค้ำประกันฉบับของธนาคารจะใช้กระดาษชนิดพิเศษและมีตราควบคุมว่าถูกต้องเป็นวงกลมลงด้านซ้าย โดยจะประกอบด้วยส่วนที่เป็นหนังสือสัญญาค้ำประกันตามกติกาล่วงต้น (ส่วนที่ 1) และส่วนที่เป็นเอกสารประกอบในการขอให้อาคารยืนยันการออกหนังสือสัญญาค้ำประกันตามกติกาล่วงต้น (ส่วนที่ 2) ซึ่งผู้รับประโยชน์จะต้องได้รับครบทั้งสองส่วน

ไทยพาณิชย์
SCB 

กรณีที่ได้รับประโยชน์ประสงค์จะขอให้ธนาคารยืนยันการออกหนังสือสัญญาค้ำประกันฉบับนี้ โปรดติดต่อเอกสารในส่วนที่ 2 นี้ (ตามรอบรูป) และจัดส่งเอกสารดังกล่าวพร้อมภาพถ่ายหนังสือสัญญาค้ำประกัน ในส่วนที่ 1 ให้แก่ธนาคารตามที่อยู่ด้านล่างนี้ เพื่อบริษัทจะได้ดำเนินการให้เป็นไปตามความประสงค์ต่อไป

ที่อยู่สำหรับส่งเอกสาร

LG5(2) 2571805

ไทยพาณิชย์
SCB 



ธนาคารไทยพาณิชย์ จำกัด (มหาชน)
The Siam Commercial Bank Public Company Limited

สาขาประจำตัวบัตร เลขที่ 43/1 ถนน สะพานมิตรภาพ แขวง ประจวบคีรีขันธ์ อำเภอ/เขต เมืองประจวบคีรีขันธ์ จังหวัด ประจวบคีรีขันธ์

หนังสือสัญญาค้ำประกัน

69960078171000

เลขที่ ก.47690377410000 (ข)

วันที่ 8 พฤศจิกายน 2566

เรื่อง ขยายกำหนดเวลาค้ำประกัน

วิธีสน กรมอุตสาหกรรมพื้นฐานและการเหมืองแร่

ตามหนังสือค้ำประกันของธนาคาร ที่ ค.47690377410000 ลงวันที่ 23 ธันวาคม 2565 รับค้ำประกัน บริษัท หับสะแก แกรนิท จำกัด เป็น
จำนวนเงิน -225,780.00-บาท (-สองแสนสองหมื่นห้าพันเจ็ดร้อยแปดสิบบาทถ้วน-) ซึ่งจะมีผลบังคับใช้สิ้นสุดลงในวันที่ 25 พฤศจิกายน 2566 นั้น

โดยหนังสือฉบับนี้ ธนาคารฯ ขอขยายกำหนดเวลาค้ำประกันดังกล่าวต่อไปอีก 1 ปี นับตั้งแต่วันที่ 26 พฤศจิกายน 2566 เป็นต้นไป และ
สิ้นสุดในวันที่ 25 พฤศจิกายน 2567 ส่วนข้อความอื่นนอกจากนี้คงเป็นไปตามเงื่อนไขเดิมทุกประการ

ขอแสดงความนับถือ
ธนาคารไทยพาณิชย์ จำกัด (มหาชน)

(นางสาวรัชต์กานต์ นกแก้ว) (นายมนตรี แก้วบวร)
แทนกรรมการผู้จัดการใหญ่

BB 0899 App

CPSLG231124831

CASE157230249

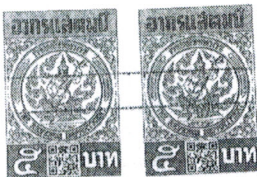

LG5(2) 2571804

หนังสือสัญญาค้ำประกันฉบับของธนาคารจะใช้กระดาดชนิดพิเศษและมีตราประทับปรากฏอยู่บริเวณมุมบนด้านซ้าย โดยจะประกอบด้วยส่วนที่เป็นหนังสือสัญญาค้ำประกันที่กล่าวข้างต้น
(ส่วนที่ 1) และส่วนที่เป็นเอกสารประกอบในการขอให้อนาคารขึ้นดำเนินการออกหนังสือสัญญาค้ำประกันตามที่ปรากฏในด้านล่างนี้ (ส่วนที่ 2) ซึ่งผู้รับประโยชน์จะต้องได้รับคืนทั้งสองส่วน

ไทยพาณิชย์
SCB 

กรณีที่ผู้รับประโยชน์ประสงค์จะให้ธนาคารยื่นการออกหนังสือสัญญาค้ำประกันฉบับนี้ ไปประดิษฐานเอกสารในส่วนที่ 2 นี้ (ตามรอบอายุ) และจัดส่งเอกสารดังกล่าวพร้อมภาพถ่ายหนังสือสัญญาค้ำประกัน
ในส่วนที่ 1 ให้แก่ธนาคารตามที่อยู่ด้านล่างนี้ เพื่อธนาคารจะได้ดำเนินการให้เป็นไปตามความประสงค์ต่อไป

ที่อยู่สำหรับส่งเอกสาร

LG5(2) 2571804

ไทยพาณิชย์
SCB 





เอกสารแบบ 4

เอกสารการทำประกันภัยความรับผิดชอบต่อชีวิต

ร่างกาย ทรัพย์สินของบุคคลภายนอก

พ.ศ.2562 ของโครงการ



บริษัท ทับสะแก แกรนิต จำกัด

๑๒๓/๒ หมู่ ๕ ตำบลอ่างทอง อำเภอทับสะแก จังหวัดประจวบคีรีขันธ์ ๗๗๑๓๐

โทร. ๐๙๑-๒๓๕๙๓๖๑, ๐๙๕-๕๒๕๒๑๗๕

๑๔ พฤศจิกายน ๒๕๖๕

เรื่อง ส่งมอบกรรมธรรม์ประกันภัยความรับผิดชอบตามกฎหมายต่อบุคคลภายนอก (สำหรับการทำเหมืองแร่)

เรียน อุตสาหกรรมจังหวัดประจวบคีรีขันธ์

สิ่งที่ส่งมาด้วย 1.สำเนากรรมธรรม์ประกันภัยความรับผิดชอบตามกฎหมายต่อบุคคลภายนอก (สำหรับการทำเหมืองแร่) กรรมธรรม์ประกันภัยเลขที่ ๕๒๓-๓๖๕๙๖-๑

ตามที่ บริษัท ทับสะแก แกรนิต จำกัด ได้รับอนุญาตประทานบัตรเลขที่ ๓๓๕๔๘/๑๖๔๔๕ ลงวันที่ ๑๔ กันยายน ๒๕๖๔ ทำเหมืองแร่ประเภทที่ ๒ ชนิดแร่หินอุตสาหกรรมชนิดหินแกรนิตเพื่ออุตสาหกรรมก่อสร้าง ณ ตำบลอ่างทอง อำเภอทับสะแก จังหวัดประจวบคีรีขันธ์นั้น และตามเงื่อนไขท้ายประทานบัตรว่าด้วย ให้ผู้ถือประทานบัตรจัดทำประกันภัยความรับผิดชอบต่อชีวิต ร่างกาย ทรัพย์สินของบุคคลภายนอก สำหรับการทำเหมืองแร่

ดังนั้น บริษัทฯ ใคร่ขอส่งมอบเอกสารสำเนากรรมธรรม์ประกันภัยความรับผิดชอบต่อชีวิต ร่างกาย ทรัพย์สินของบุคคลภายนอก สำหรับการทำเหมืองแร่ กรรมธรรม์ประกันภัยเลขที่ ๕๒๓-๓๖๕๙๖-๑ วันที่ออกความคุ้มครอง เริ่มต้นวันที่ ๔ พฤศจิกายน ๒๕๖๖ สิ้นสุดวันที่ ๔ พฤศจิกายน ๒๕๖๗ ในวงเงินความคุ้มครอง ๕,๐๐๐,๐๐๐.- บาท (ห้าล้านบาทถ้วน) ไว้ให้แก่เจ้าพนักงานอุตสาหกรรมฯ สำนักงานอุตสาหกรรมจังหวัดประจวบคีรีขันธ์ เพื่อให้เป็นไปตามเงื่อนไขท้ายประทานบัตรต่อไป

จึงเรียนมาเพื่อทราบและโปรดพิจารณา

ขอแสดงความนับถือ



(นายประดิษฐ์ ชัยยะคำ)

ผู้จัดการบริษัท ทับสะแก แกรนิต จำกัด



บริษัท กรุงเทพประกันภัย จำกัด (มหาชน)
Bangkok Insurance Public Company Limited

25 ถนนสาทรใต้ แขวงทุ่งมหาเมฆ เขตสาทร กรุงเทพฯ 10120 Tel. 0 2285 8888
25 Sathon Tai Road, Thung Maha Mek, Sathon, Bangkok 10120 Fax 0 2610 2100

เริ่มกิจการปี พ.ศ. 2490
Established 1947

ทะเบียนเลขที่ 0107536000625
Registration No. 0107536000625

กรมธรรม์ประกันภัยความรับผิดตามกฎหมายต่อบุคคลภายนอก(สำหรับการทำเหมืองแร่)
PUBLIC LIABILITY INSURANCE FOR MINE

ตารางกรมธรรม์ประกันภัย (THE SCHEDULE)

รหัสบริษัท Company code	002	<input checked="" type="checkbox"/> ต่ออายุ Renewal	<input type="checkbox"/> ประกันภัยใหม่ New Business	กรมธรรม์ประกันภัยเลขที่ Policy No.	523-36596-1			
1. ชื่อผู้เอาประกันภัย บริษัท ทับสะแก แกรนิต จำกัด Name of the Insured								
ที่อยู่ Address เลขที่ 123/2 ม.5 ต.อ่างทอง อ.ทับสะแก จ.ประจวบคีรีขันธ์ 77130								
2. ลักษณะกิจการหรือธุรกิจการทำเหมืองแร่ The Business <input checked="" type="checkbox"/> ประเภท 2 การทำเหมืองประเภทที่ 2 Type 2 <input type="checkbox"/> ประเภท 3 Type 3								
3. สถานที่ประกอบกิจการที่เอาประกันภัย ประทานบัตรเลขที่ 33548/16445 จำนวนเนื้อที่ 139 ไร่ 3 งาน 15 ตร.ว. Insured Premises เลขที่ 123/2 ม.5 ต.อ่างทอง อ.ทับสะแก จ.ประจวบคีรีขันธ์ 77130								
4. อาณาเขตที่คุ้มครอง ประทานบัตรเลขที่ 33548/16445 จำนวนเนื้อที่ 139 ไร่ 3 งาน 15 ตร.ว. Territorial Limit เลขที่ 123/2 ม.5 ต.อ่างทอง อ.ทับสะแก จ.ประจวบคีรีขันธ์ 77130 เขตอำนาจศาลที่คุ้มครอง ประเทศไทย Jurisdiction Thailand								
5. ระยะเวลาประกันภัย : เริ่มต้นวันที่ 04/11/2023 เวลา 16.30 น. สิ้นสุดวันที่ 04/11/2024 เวลา 16.30 น. Period of Insurance : From At Hrs. To At Hrs.								
6. ขอบเขตของการเสี่ยงภัย : คุ้มครองความรับผิดตามกฎหมายซึ่งเกิดจากการประกอบธุรกิจและเกิดขึ้นภายในหรือมีสาเหตุจากการใช้สถานที่ประกอบกิจการที่เอาประกันภัย Description of Risk Legal Liability arising from the Business and happening within or caused by the Insured Premises.								
7. จำนวนเงินจำกัดความรับผิด Limit of Liability <input checked="" type="checkbox"/> ประเภท 2 5,000,000 บาท/ต่อครั้ง Type 2 Baht <input type="checkbox"/> ประเภท 3 บาท/ต่อครั้ง Type 3 Baht								
8. ความรับผิดส่วนแรกที่ผู้เอาประกันภัยต้องรับผิดชอบต่ออุบัติเหตุแต่ละครั้ง (ถ้ามี) Deductible to be Borne by The Insured for each Accident								
9. เบี้ยประกันภัยขั้นต่ำคำนวณจาก ประเมิน The First Premium Calculate From Estimated at The Amount of บาท Baht								
10. เบี้ยประกันภัยสุทธิ Net Premium						อากรแสตมป์ Stamp Duty	ภาษีมูลค่าเพิ่ม VAT	เบี้ยประกันภัยรวม Total Premium
11,169.95 บาท Baht						45.00 บาท Baht	785.05 บาท Baht	12,000.00 บาท Baht
11. เอกสารแนบท้ายของกรมธรรม์ประกันภัย Attached endorsements								
วันทำสัญญาประกันภัย 04/11/2023 Agreement made on						วันออกกรมธรรม์ประกันภัย 06/11/2023 Policy issued on		
<input type="checkbox"/> ประกันภัยโดยตรง Direct						<input type="checkbox"/> ตัวแทนประกันวินาศภัย Agent		
บริษัท ธนาคารกรุงเทพ จำกัด (มหาชน)						<input checked="" type="checkbox"/> นายหน้า Broker ใบอนุญาตเลขที่ : 300038/2547 License No.:		

เพื่อเป็นหลักฐาน บริษัท โดยบุคคลผู้มีอำนาจกระทำการแทนบริษัท ได้ลงลายมือชื่อ และประทับตราของบริษัท ไว้เป็นสำคัญ ณ สำนักงานของบริษัท
As evidence the Company has caused this Policy to be signed by duly authorized persons and the Company's stamp to be affixed at its Office

ชำระอากรแล้ว

กรรมการ - Director

กรรมการ - Director

ผู้รับมอบอำนาจ - Authorized Signature